المتحف الفلسطيني
the palestinian museum
جمعية غير حكومية Non-Governmental Association

0306.03.0278

Issue 4842 of Asha'b Newspaper, 10 October 1987

Printed in Arabic, this includes issue number 4842 of Asha'b Newspaper issued on 10 October 1987 and focused on several subjects including: - The US aircraft carrier raises its moorings as Iran threatened to erupt "total war" in the Gulf after US helicopters destroyed three Iranian boats. - Eugene Primakov, head of the Middle East Department in the Central Committee of the Soviet Communist Party, stated that the Soviet Union considers the issue of establishing a Palestinian state a private Palestinian issue and that the Palestinian people have the right to exercise their right to self-determination. - Yasser Arafat met with Shazly in Tunisia, and they discussed the current Arab situation, the latest developments of the Palestinian cause, and the necessary means for the success of the upcoming Arab summit in Amman. - An attempt to assassinate Egyptian Defense Minister Abd al-Halim Abu-Ghazala. - The General Authority of the Association of Palestinian Plastic Artists in the West Bank and Gaza Strip held its annual meeting in al-Nuzha Hall "Al-Hakawati", where the administrative report and the financial report were discussed and an administrative body was elected. - Establishing a new artistic group "The Jerusalem Independence Band" in Shuafat Refugee Camp. - An Arab popular conference in Sudan to call for an end to the Iran-Iraq war.

الشعب

اذا الشعب يوماً اراد الحياة فلا بد ان يستجيب القدر

جريدة يومية سياسية

JERUSALEM — ASH'AAB ARABIC DAILY NEWSPAPER

١٢ صفحة

الجمعة ١٠ تشرين اول ١٩٧٧م
الموافق ١٦ شوال ١٤٠٨هـ
السنة ١٤٢
Friday 10 October 1977
No. 4942 Vol. 18

٤٠ أغورة

لقاء بين مسؤولين سوريين وعراقيين

ابو ظبي – ا.ف.ب – علمت مصدر مطلع ان مسؤولين سوريين وعراقيين التقوا يوم السبت الماضي في منطقة تقع بالقرب من الحدود بين البلدين ولم تحدد الوجهة شخصيات هؤلاء المسؤولين.

واضاف «المصدر» نفسه ان مصادر مطلعة ان هؤلاء المسؤولين بحثوا في لقائهم العلاقات الثنائية والحرب العراقية الايرانية والوضع في المنطقة.

واضافت «المصدر» ان اللقاء تناول بالبحث المشروع العربي الاسرائيلي والجهود التي تبذل لعقد مؤتمر للسلام في الشرق الاوسط.

ويعود الفضل حسبما نقل الايران الجديد بين البلدين ولم تحدد الوجهة شخصيات هؤلاء المسؤولين.

واضاف «المصدر» نقلا عن مصادر مطلعة ان هؤلاء المسؤولين بحثوا في لقائهم العلاقات الثنائية والحرب العراقية الايرانية والوضع في المنطقة.

البقية صفحة ١٢

الرياح في الدوائر الخليجية
هجوم طائرات أميركية على زوارق إيرانية

انتهاء الوجهة شمال الخليج مرح مسؤول كبير في احد هذه الدول ذكر ان الخليج الذي يواجهون الدفاعات الجاريا ولا بد ان يتجهوا الى

البقية صفحة ١٢

بعد قيام الطائرات الأميركية بإغراق ثلاثة زوارق إيرانية – طهران تهدد بإعلان:

"حرب شاملة" في الخليج

- حاملة الطائرات الأميركية ترفع مراسيها إستعداداً "للمواجهة المحتملة"
- طهران تؤكد نبأ "إسقاط طائرة أميركية بصاروخ "ستنغر" وواشنطن تنفي!

طائرة حربية تحمل بزاره اندفاع الاميركية على اجنحتها بعقود مع ثلاث طوربيدات اميركية واطلقوا ٢ منها من الجو

توتر شديد يخيم على منطقة شرق صيدا
فلسطينيون يسيطرون على مواقع جديدة
الشعب الفلسطيني أنانه في أعنانا حتى يحقق أهدافه

وقال مصدر مطلع ان الاشتباكات بين الفلسطينيين والقوات الاسرائيلية في الجنوب اللبناني تعتبر من اعنف الاشتباكات التي وقعت بين الطرفين منذ اعلان وقف اطلاق النار في ٢٣ من الشهر الماضي.

البقية صفحة ١١

محاولة لاغتيال وزير الدفاع المصري في لندن

لندن – نفت مراسلة صحيفة «الدفاع» الاسرائيلية في العاصمة لندن بان محاولة لاغتيال وزير الدفاع المصري المشير عبد الحليم ابو غزالة قد وقعت في لندن.

وقالت مراسلة الصحيفة ان الشرطة البريطانية اعلنت ان محاولة اغتيال المشير ابو غزالة لم تقع.

البقية صفحة ١١

إجراءات أمنية مشددة بقطاع غزة
الصحف الإسرائيلية تتحدث عن أبعاد الإشتباك المسلح

تل ابيب – قالت الصحف الاسرائيلية بالتفصيل عن ابعاد العملية العسكرية التي وقعت مؤخرا في حي الشجاعية في غزة يوم الثلاثاء الماضي وتحدثت بالتفصيل عن هذه العملية وما يمكن استنتاجه منها.

وقالت صحيفة «معاريف» الاسرائيلية ان وجود الثلاثي من بين الشهداء الاربعة الذين قتلوا في اشتباكهم مع قوات الجيش الاسرائيلي من الذين سبق وافلت بانهم هربوا من سجن قوة الكرنتينا بيافا في ١٥ ايار الماضي مع ٢٥ آخرين من السجناء الجنائيين كانت تشير الى ان هؤلاء تمكنوا من الوصول الى الحدود وبالذات المنطقة وانهم موجودون في تونس وهنا يعني بان احتمال وجود بقية الهاربين في المنطقة من طرابلس ... ان ٢١ من بينهم وهم سيناريو ارشد الاعلام الرفع الرئيسي صباح اليوم وثلاثة مصادر بحرية كانت الثلاثة وبينت انهم يوقفات استطيعة بشأن احتياجاتها في مجال الاعداد والامن وتطبيق الفكرات التي تؤدي من طريقها العديد من الموقات العملية.

وقام من مصادر بحرية انها قد تتوجه الى شمال الخليج حيث

البقية صفحة ١٢

جهود مكثفة لعقد اجتماع بين عرفات والأسد قريبا

تعلن – قالت انباء محلية في تعلن بان محادثات سرية تدور من طريق بعض الشخصيات الرسمية الهامة في العاصمة البريطانية بان جهودا مضنية تبذل الان لعقد اجتماع مصالحة بين السيد ياسر عرفات رئيس اللجنة التنفيذية لمنظمة التحرير الفلسطينية ورئيس الرئيس السوري حافظ الاسد وان خروج عضو زعيم الجبهة الشعبية وصبري الصباح رئيس العمال فلسطينيين في سوريا مثلان جهودا بصورة مكثفة لعقد مثل هذا الاجتماع وان هذا الاجتماع قد يعقد في القريب العاجل.

واضافت المصادر بان تقاريرا حصلت في العاصمة بين سوريا ومنظمة التحرير الفلسطينية وان الاتصالات بين الطرفين قد اسفرت عن تحقيق النتائج الايجابية في هذا الاتجاه.

وقالت المصادر العربية بان هذه الاتصالات الان الجهل هي تغيير الموقف وتنطلق الاجواء استعدادا لانعقاد القمة العربية القادمة في مدينة الفاس القادمة.

سؤال موقعي كبير:
إقامة دولة فلسطينية مسألة فلسطينية داخلية
الإتحاد السوفييتي يعارض الحلول المنفردة

موسكو – صرح جوجوين بريماكوف مسؤول دائرة الشرق الاوسط في اللجنة المركزية للحزب الشيوعي السوفياتي بان الاتحاد السوفياتي يعتبر مسألة اقامة دولة فلسطينية مسألة فلسطينية داخلية وانه من حق الشعب الفلسطيني اجراء حقه في تقرير المصير.

واكد بريماكوف بان مسألة اقامة الدولة الفلسطينية ليست من شأن الاتحاد السوفياتي لان هذه المسألة تعتبر مسألة خاصة بالفلسطينيين.

البقية صفحة ١١

عرفات يجتمع بالضائق القليمي في تونس

تونس – اجتمع السيد ياسر عرفات رئيس اللجنة التنفيذية لمنظمة التحرير الفلسطينية اليوما قبل الظهر بالضائق القليمي الامين العام لجامعة الدول العربية.

وتناول البحث خلال الاجتماع الاوضاع العربية الراهنة بشكل عام واخر تطورات القضية الفلسطينية وكذلك الوسائل الضرورية لانجاح القمة العربية القادمة في عمان وخاصة في هذه المرحلة الدقيقة التي تمر بها الامة العربية.

مجلس الشيوخ الامريكي يوافق على اغلاق مكتب المنظمة بنيويورك

واشنطن – وافق مجلس الشيوخ الامريكي يوم امس الاول على قانون اغلاق مكتب منظمة التحرير الفلسطينية في نيويورك.

وقد عاد المجلس مشروع قانون قبول الحكومة واغلاق المكتب الذي نظر الشهر الماضي.

شولتز يزور إسرائيل الجمعة القادم
ضمانات أميركية لتأمين الموافقة على عقد المؤتمر الدولي

تل ابيب – اكد مصدر مطلع ان وزير الخارجية الامريكي سيصل الى تل ابيب يوم الجمعة القادم وان موضوع عقد المؤتمر الدولي للسلام في الشرق الاوسط سيحتل الصدارة في المباحثات التي سيجريها مع المسؤولين الاسرائيليين.

وقال المصدر ان شولتز سيحمل معه ضمانات اميركية لتأمين موافقة اسرائيل على عقد المؤتمر الدولي.

واضاف المصدر ان شولتز سيطلع عدد المسؤولين الاسرائيليين على مضمون الضمانات الاميركية.

البقية صفحة ١٢

الشرطة الامريكية تسمح لجماعة «اعداء الهيكل» بزيارة الحرم القدسي يوم غد الاحد

تل ابيب – صرحت مصادر في الشرطة الاسرائيلية بان جماعة «اعداء الهيكل» سوف يقومون بزيارة للحرم الشريف يوم غد الاحد. ولكن لن يسمح لهم بدخول المصلى الاقصى الذي يقع في الحرم الشريف.

وقالت صحيفة «هارتس» بان حركة اعداء الهيكل تعتزم تقديم مجسمة مذبح الحرم يوم غد الاحد. وان عدد الزيارة للحرم سيجري بالانفراد وتنسيق مع الشرطة. كما زعم رئيس هذه الجماعة تدشين زعم رئيس هذه الجماعة تدشين ...

في الشعب اليوم

- مقالة افتتاحية بعنوان ... ص ٢
- ... الاسرائيلية ... ص ٣
- ... ص ٤
- ... ص ٥
- ... ص ٦
- ... ص ٧
- ... ص ٨
- ... ص ٩
- ... ص ١٠

تحليل إخباري
الإشتباك الأميركي – الإيراني يعيد الجدل حول سلطات الحرب

واشنطن – اعاد الاشتباك الاميركي الايراني حيث قامت طائرات هليكوبتر اميركية باغراق ثلاثة زوارق ايرانية. حسبما كانت واشنطن تأمل هل سلطات الحرب التقليدية بزيادة رسمية لعمر تستطيع هذه ايام.

وقالت انباء صحفية ان الشيوخ سيجاري جلسات سياسية مع فريق حملي مبارة تدوزاج هل بطولات الهدف في الشرق الاوسط بالاضافة الى بحث سبل تطوير العلاقات الثنائية.

البقية صفحة ١٢

الرئيس الروماني يزور القاهرة الشهر القادم

القاهرة – نقل في القاهرة امس ان الرئيس الروماني نيكولاي شاوشيسكو سيقوم خلال الشهر المقبل بزيارة رسمية لمصر تستغرق عدة ايام.

وقالت انباء صحفية ان الشيوخ سيجاري جلسات سياسية مع فريق حملي مبارة تدوزاج هل بطولات الهدف في الشرق الاوسط بالاضافة الى بحث سبل تطوير العلاقات الثنائية.

البقية صفحة ١٢

حرية الشعب
حتى لا تقع الكارثة

على المسرح، فهو حركة دبلوماسية، تشهدها اروقة الهيئة الدولية للبحث عن صيغة تكفل، وضع القرار ٣٤٢ الدائمي لوقف قوري للحرب العراقية الايرانية، موضع التنفيذ العملي. ولكن تحت السطح نجد شعوبا يفرض نفسه من خلال عدم توصل الاعضاء الخمسة الدائمين في مجلس الامن الى اتفاق حول مسألة فرض العقوبات على ايران الصعبة في تحدي ارادة الاجماع الدولي.

وما من شك ان هذا الجمود الذي افرزته مواقف الدول الخمس ذات المصالح والنفوذ والاهداف المتضاربة في تلك المنطقة الحساسة، هي السبب وراء التعنت الايراني الرافض قبول قرار وقف الحرب، ووراء ما طرأ يوم امس الاول من تصعيد خطير في مياه الخليج، وصل ذروته بالمواجهة العسكرية بين الزوارق الايرانية والبحرية الامريكية والتي ادى الى اغراق ثلاثة زوارق حربية ايرانية واسقاط هليكوبتر امريكية حسب المصادر الايرانية.

نقد بات واضحا تنبين يقرأون جيدا مسيرة الاحداث المتسع الدامية للحرب العراقية الايرانية، ما يمكن ان تتحاشى هذه الايام القليلة القادمة في مضاعر منتجع المنطقة برمتها على برميل بارود ستصيب شظاياه في حال انفجاره كافة دول المنطقة، والموارد متعددة الجنسيات والمصالح المزدحمة في مياه الخليج المتهيئة.

ومع بعد شاهيا ان تحية التصعيد الجارية بين ايران والولايات المتحدة تهدف الى خلق مبررات جديدة لحكام طهران للاستمرار في رفضهم قرار مجلس الامن والظهار ايران بصورة «الحمل الوديع» الذي تعرض للهجمات من كل حدب وصوب. اضافة الى ان هذا التصعيد يوفر للولايات المتحدة المبررات لزيادة عدد قطعها الحربية في مياه الخليج وهو الامر الذي ستتجوعه مخاطر تتجاوز النطاق الاقليمي الى النطاق الدولي.

وفي ضوء هذه المخاطر المتفاقمة فلم تعد فتاحة الاسرة الدولية بوقف الحرب، او مقاطعة لاحد انا لم تترجم هذه القناعة الى موقف حازم، يفرض على الطرف الرافض لقبول قرار مجلس الامن عقوبات يكون من شأنها اجباره على الاذعان لرغبة الهيئة الدولية. ذلك ان ما يتفاعل في مياه الخليج من مخاطر يلقي اية مبررات تحاول دول مجلس الامن التذرع بها لعدم التخاذها حتى الان قرارا بفرض العقوبات على حكام طهران.

جيسون يزور اسرائيل اليوم:
المتهمات الفلسطينية بالأراضي المحتلة محور محادثات جيسون مع المسؤولين الإسرائيليين

تل ابيب – ا.ف.ب – اعلن مصدر مطلع في اسرائيل ان محادثات كلود جيسون المبعوث الاوروبي للشرق بالعلاقات مع دول حوض البحر المتوسط مع المسؤولين الاسرائيليين ستتركز حول النظام التجاري الخاص الذي تبرمه المجموعة الاقتصادية الاوروبية مؤخرا لتخفيف الاثار المتجات الفلسطينية الواردة من الاراضي التي تحتلها اسرائيل.

ويستقر وصول كلود جيسون الى اسرائيل اليوم المحدث في ساعة متأخرة من المساء في زيارة رسمية تستغرق ١٠ ساعة.

وصرح المتحدث بمصدر في المقابل من المحادثات مع المجموعة

البقية صفحة ١١

الملك حسين: سوريا مستشارة باللغة العربية

عمان – اعرب الملك حسين ملك الاردن عن اعتقاده بان سوريا ستشارك في القمة العربية المقترح تقرر عقدها في عمان الشهر القادم.

وقال في حديث صحفي نشر في العاصمة الفلسطينية فلسطين امس انه مشكلة من ان سوريا وقفا هو مانيو سيتخذ اللغة العربية الرسمية وسيتعاهم سالمونوع بها في تنظيم ناجحة.

غالي: مصر تدينها وثائق وخرائط تثبت حقها في طابا

القاهرة – اكد الدكتور بطرس غالي وزير الدولة المصري للشؤون الخارجية ان بلاده لديها الوثائق والخرائط التي تثبت حقها في طابا وانها حرة لا يتجزأ من الارض المصرية.

البقية صفحة ١٢

جريمة في الشعب
شكر على تعاز

من اقربائهم رجال صدقوا ما عاهدوا الله عليه، فمنهم من قضى نحبه ومنهم من ينتظر وما بدلوا تبديلا، صدق الله العظيم.

الحمد لله الذي وهب لنا ولد الفرقان نكر فانت لقلنا – يشكرون لهم ... وفيه، الشاعر الذي عزوهم بها والتي كانت ان الفقيد ...

نبيل يوسف الوحيدي

توفي الجميع في عن الفقيد العمر، ويعزون في فقد الفقيد هذا وجل ان ... الحزن ... انا لله هو السميع المجيب.

انا لله وانا اليه راجعون

انتخاب هيئة ادارية جديدة لرابطة التشكيليين الفلسطينيين بالارض المحتلة

القدس – عقدت الهيئة العامة لرابطة التشكيليين الفلسطينيين في الضفة الغربية وقطاع غزة اجتماعها السنوي العادي في تمام الساعة العاشرة من صباح امس الجمعة في قاعة الترجمة الحكواتي حيث تم مناقشة جدول اعمال الجلسة بما فيها التقرير الاداري والتقرير المالي وانتخاب هيئة ادارية جديدة التي جاءت لتوحيد وطنية تمثل جميع الاتجاهات الوطنية في الارض المحتلة وقد شملت منصور، ابراهيم سابا، طالب الدويك، محمد ابو ستة، كريم دباح، عادل الترتير، عوض ابو عريشة، تيسير بركات، وعصام حلبي.

وقد اتخذ في هذه الجلسة العديد من القرارات ومن اهمها انتخاب لجنة لتعيين الاعضاء الجدد مكونة من نبيل عناني، عصام بدر، فيرا تماري، بالاضافة الى العديد من التوصيات التي جاءت من اعضاء الهيئة العامة لاعضاء الهيئة الادارية الجديدة.

ويذكر ان رابطة الفنانين التشكيليين قامت خلال العام الماضي بالعديد من النشاطات والمعارض الفنية من اهمها:

معرض الفنانين الفلسطينيين واشترك فيه ٢٥ فنانا موزعا في الرابطة، معرض اسيل الذي اقيم بالتعاون مع النساء الاجنبيات في فندق الامبسادور، المعرض السنوي العاشر الذي اقيم في شهر تموز في الحكواتي، معرض نادي شباب الخليل، معرض مهرجان القدس العالمي للتراث الشعبي الفلسطيني، ورسوم الاطفال، معرض في بيت ساحور بالتعاون مع فنانين اسرائيليين تقدميين، ومعرض رسومات الفنان الراحل ناجي العلي، وقد قام عدد من الفنانين الناشطين من اعضاء الرابطة بعمل عدد من المعارض الشخصية الخاصة.

ومن نشاطات الرابطة الاخرى فتح مقر لها في غزة واقامة دورة الفن التشكيلي بالتعاون مع رابطة الجامعيين في الخليل والمباشرة في اصدار تقويم سنوي لعام ٨٨ بالتعاون مع عدد من الشركات والمصانع الوطنية والمباشرة باصدار مجلة فنية واحدة تعنى بشؤون الفن التشكيلي المحلي.

اتهام مواطن من اليامون بقتل احدى المومسات اضافة لتهمة قتل جندي اسرائيلي قرب العفولة

تل ابيب – اف ب – علم امس الجمعة من مصدر في الشرطة الاسرائيلية ان فلسطينيا القي القبض عليه متهمة لقتل جندي احتياط اسرائيلي مطعونا بسكين في ٢٦ ايلول الماضي بالقرب من العفولة شمال اسرائيل اتهم بقتل احدى العاهرات في تل ابيب قبل ذلك بثلاثة ايام.

وذكر للمحققين ان المتهم ويدعى هلال جرادات وهو من قرية اليامون قضاء جنين قد اعترف بطعن بالسكين الفتاة حتى الموت.

السلطات تمنع اهالي غزة من السفر

غزة – لا تزال السلطات الاسرائيلية تعيد جميع المسافرين من اهالي غزة عند نقطة العبور برفح وجسر الشيخ.

ولا يزال محور غزة مغلقا في وجه المسافرين الغربيين وذلك في اعقاب الاحداث الاخيرة التي شهدتها مدينة غزة.

تاسيس فرقة فنية جديدة بمخيم شعفاط

القدس – تاسست في الاونة الاخيرة فرقة جديدة باسم فرقة الاستقلال للفنون في مخيم شعفاط وكانت باكورة اعمالها المشاركة في المهرجان الفني الكبير الذي اقامه اتحاد الفرق الفنية في القدس حيث قدمت مجموعة من الاغاني الوطنية الملتزمة والتي لاقت الاعجاب من الحضور.

ويذكر ان فرقة الاستقلال الفلسطينية رشحت لتكون عضوا في اتحاد الفرق الفنية في منطقة القدس بشكل رسمي.

هذا ويتمنى في الايام القادمة هيئة ادارية لقيادة الفرقة ومتطوعين لاتحاد الفرق الفنية الفلسطيني في الارض المحتلة.

اندلاع النيران في احراش كثيفة قرب حيفا

حيفا – اندلع حريق كبير في منطقة حرجية وغابات كثيفة تقع في محيط معهد «التخنيون» الاسرائيلي للعلوم في منطقة حيفا يوم امس الاول.

وقد هرعت سيارات الاطفاء الى المنطقة فور الاعلان عن اندلاع الحريق وقد جرى تعزيز هذه السيارات بعدد اخر نظرا لخطورة المنطقة وخوفا من امتداد الحريق وان سيارات الاطفاء عملت طوال اربع ساعات الى ان تمكنت من السيطرة على الحريق وبعد ان فقدت المهيمن بعض الاحياء السكنية القريبة من هذه الاحراج.

وقال الناطق بلسان سلطة الاطفاء ان حقول سلمان الظلام سمحت في عدم التوصل الى معرفة اسباب اندلاع الحريق وان التحقيق بدأ منذ ساعات يوم امس الجمعة لكي يتم التاكد من اسباب الحريق.

صدور كتاب جديد حول الدبلوماسية والاستراتيجية في السياسة الفلسطينية

القدس – صدر مؤخرا عن وكالة ابو عرفة للصحافة والنشر الجزء الاول من الكتاب «الدبلوماسية والاستراتيجية في السياسة الفلسطينية ما بين ١٩١٧ – ١٩٨٨» لمؤلفه طلال ابو عفيفة «العدل».

ويتناول هذا الكتاب والذي يقع في ٢٩٠ صفحة من الحجم الكبير موضوع الدبلوماسية الفلسطينية منذ عام ١٩١٧ وحتى ايامنا هذا حيث يحتوي الكتاب على خمسة فصول تتناول الموضوعات التالية:

مفهوم الدبلوماسية والقواعد الدبلوماسية الفلسطينية الى عام ١٩٤٨، الدبلوماسية الصهيونية قبل عام ١٩٤٨، الدبلوماسية الفلسطينية على الساحة العربية بعد عام ١٩٤٨، الدبلوماسية الفلسطينية على الساحة الدولية بعد عام ١٩٤٨، الدبلوماسية الفلسطينية مع الاسرائيليين التقدميين بعد عام ١٩٤٨.

واعتمد الكاتب في مؤلفه على العديد من الوثائق والتصريحات الرسمية.

صحيفة فرنسية : اسرائيل استغلت قضية «ايران غيت» لصالحها

باريس – اكدت صحيفة «لوموند ديبلوماتيك» التي تقوم باعداد تقرير شامل عن حجم الدور الفرنسي في قضية «ايران غيت» تلوث معلومات جديدة ومحددة عن حجم الدور الاسرائيلي في هذه الصفقات التسليحية لايران وان اسرائيل استغلت هذه القضية افضل استغلال لمصالحها بما في ذلك تهريب قضية اليهود الايرانيين.

وقالت الصحيفة بالاستناد الى مصادر قريبة من احد كبار تجار الاسلحة الفرنسيين ان الدور الاسرائيلي تضاعف في اكثر من اتجاه واحد حين وافقت اسرائيل في بداية المفاوضات على ان تقوم بتزويد ايران بالاسلحة وقطع الغيار للاسلحة من صنع امريكي وبريطاني مقابل ديونها الكبيرة لايران والتي كانت تستحق الدفع لشاه الشرق الايراني التي كانت قد تشترك من حكومة الشاه الايراني.

واضافت المصادر نقول انه تطورت المفاوضات بين اسرائيل وايران حيث عرضت ايران على اسرائيل السماح لليهود بالهجرة من اراضيها الى اسرائيل مقابل قيام اسرائيل بتزويدها من تلك الصفقة صواريخ ارض جو الى ان اسرائيل ماطلت كثيرا واستغلت حاجة ايران لهذه الصواريخ لمساومة ايران على السماح لليهود الذين يريدون الهجرة بالمغادرة عن طريق العاصمة فينا.

واضافت المصادر بان هذه المطبقة كانت هدفا لعدة صفقات لمبيع ايران صواريخ تعرف لتوفر وقد تم التوقيع فعلا على صفقة صواريخ كثيرة شملت مجمع ٣٠٠ صاروخ «تاو» وصواريخ «هوك» الى «ايران» و«سام» ونحو ٩٦ صاروخا من طراز سايدوندر بمبلغ يزيد على ١٥ مليون دولار.

وفود تضامنية تزور العمال المضربين في كلية العلوم في ابو ديس

القدس – الفجر – تواصل اضراب عمال ومستخدمي كلية العلوم والتكنولوجيا امس الخامس التضامنيين في القطل وذلك من اجل تحقيق مطالبهم المشتركة برواتبهم الرواتب والاجازات السنوية وتعديد ساعات العمل والاعتراف بالنقابة العمالية المنتخبة لعمال شرعي وحيد للعمال كما يواصلون اعتصامهم الليلي في ساحة الكلية والمبيت في خيمة نصبت امام مباني الكلية.

من ناحية ثانية توافدت افواد كبيرة من الوفود التضامنية من جميع انحاء الضفة الغربية وقطاع غزة الى كلية العلوم في ابو ديس وكان من ابرز هذه الوفود وفد قطاع غزة، والتضامن في اللجنة التحضيرية لاتحاد عمال فلسطينيين ووفد عن المحامين ومجلس الطلبة والعمالية.

كما زار العمال المضربين وفد نقابي تضامني من نقابة المؤسسات العامة في رام الله والعديد من ممثلي الهيئات والمؤسسات الوطنية في الاراضي المحتلة.

استمرار اضراب الاذاعة والتلفزيون الاسرائيلي

تل ابيب – توقعت الصحف الاسرائيلية الصادرة يوم امس، ان يستمر اضراب الاذاعة والتلفزيون الاسرائيلي لوقت طويل بعد ان مرت اكثر من ٦٠ ساعة على الاضراب.

وقالت مصادر مقربة من هيئة العاملين الفنيين في سلطة البث ان عدم التوصل الى اتفاق تام يرضي يمثل سلطة مصلحة البث الاذاعي ويهدد التلفزيون والاذاعة وتجمد المفاوضات التي جرت بين ممثلي التلفزيون سوف يشغل الخوائل الكبيرة امام احتمالات التوصل الى حل ينهي الاضراب الذي بدا في يوم الاربعاء الماضي.

واعرب رئيس سلطة البث، ميخا ياشون عن رأيه بان استمرار هذا الاضراب سوف يكون مبررا حينما ينتهي الذين يطالبون معه بوقت طويل باغلاق التلفزيون والاذاعة واجراء تعديلات جذرية وعن كيفية ادارتها.

وقال نائب المدير العام بانه يمكن استغلال هذا الاضراب الآن والاستمرار باغلاق الاذاعة والتلفزيون لاجراء اصلاحات جذرية في طبيعة العمل في سلطة البث الاسرائيلي.

دورة للغة الانجليزية في الخليل

الخليل – ستبدأ اليوم السبت في مركز الوطن للثقافة والعلوم في الخليل الدورات المجانية في اللغة الانجليزية لطلبة المدارس الثانوية والاعدادية التي ينظمها المركز.

وتأتي الدورات ضمن برامج المركز لخدمة مجتمعنا المحلي ولمساعدة تحصيل الطلبة العلمي تضمن دروس تقوية لمدة شهر.

ويقوم بالتدريس الاستاذ محمد الهيتلاوي.

جامعة بيرزيت

اعـــلان

لائحة القبول الثالثة

بيرزيت / يعلن مكتب التسجيل والقبول في الجامعة ما يلي : –

١) ظهرت لائحة القبول الثالثة من الطلبة الجدد المقبولين في الجامعة الفصل الاول من العام الدراسي ١٩٨٧ / ١٩٨٨ مرتبة حسب ارقام طلبات الالتحاق.

٢) على جميع المقبولين استلام رسائل القبول من مكتب التسجيل والقبول في الجامعة واتمام معاملات دفع رسوم الحجز للفصل الاول للعام الدراسي ١٩٨٧ / ١٩٨٨ ابتداء من يوم الاثنين ١٢/١٠/١٩٨٧ ولغاية ١٣/١٠/١٩٨٧ (من الساعة ٩,٠٠ صباحا – ٢,٣٠ بعد الظهر).

٣) أ / رسوم الحجز للفصل الاول للعام الدراسي ١٩٨٧/١٩٨٨ خمسون دينارا.

ب / رسم الحجز للسكن (للطالبات فقط) ثمانون دينارا.

٤) لا تعاد رسوم الحجز اذا استنكف الطالب عن الالتحاق بالجامعة.

٥) تلتزم الجامعة بحجز مكان للطالب الذي اعلن اسمه في لائحة القبول من ايام التسجيل المعلنة ومن يتخلف عن هذه المواعيد يفقد حقه في الجامعة.

٦) سيعلن ملحقا لهذه الدفعة يوم الخميس الموافق ١٥/١٠/١٩٨٧ معلقا على الشوائر التقبية.

وفيما يلي ارقام الطلبات : –

كلية الاداب

[illegible]

كلية التجارة والاقتصاد

[illegible]

كلية العلوم

[illegible]

كلية الهندسة

[illegible]

جامعة بيرزيت

اعـــلان

تدعو دائرة الهندسة المدنية في جامعة بيرزيت كافة المهندسين المدنيين للمشاركة في يوم الهندسة الاول والذي سيعقد يوم الخميس الموافق ١٥/١٠/١٩٨٧ في كلية عمر العقاد للهندسة، ويكون البرنامج من الفعاليات التالية : –

الساعة	المكان	التفصيل
[illegible]	[illegible]	[illegible]

وتشجع دائرة الهندسة المدنية في جامعة بيرزيت الوكلاء والشركات المحلية عرض منتوجاتها من مواد البناء خلال هذا البرنامج، فالرجاء من المهتمين بذلك الاتصال بدائرة الهندسة المدنية (تلفون ٩٥٥٣٨١ / خط داخلي ٢٢٦) لعمل الترتيبات اللازمة قبل يوم الثلاثاء الموافق ١٣/١٠/١٩٨٧.

وتجدر الاشارة الى ان هذا البرنامج يصادف اليوم الاول لاسبوع الهندسة الذي تقيمه اللجنة المحلية لنقابة المهندسين – رام الله.

الى اهالي مدينة بيت لحم وبيت ساحور
وبيت جالا والقدس والخليل
الى جميع المؤسسات الثقافية والعلمية
والنوادي والجمعيات

زوروا.... زوروا....

المعرض الخامس للكتاب العربي

الذي يقيمه

مكتب الجامعات

المكتبة الثقافية

في قاعة

الاتحاد النسائي العربي في بيت لحم

تشاهدون فيه اكبر مجموعة من الكتب الادبية والعلمية والثقافية والدينية والمعاجم والقواميس وقصص الاطفال

لمدة اسبوع فقط

ابتداء من ٤/١٠/٨٧ – ١٠/١٠/١٩٨٧

يبدأ العرض من الساعة ١٠ صباحا – ٧ مساء

الادارة
اسماعيل صالح

بسم الله الرحمن الرحيم

M.C.C.
Modern Community College
Ramallah

كلية المجتمع العصرية – كلية جامعية متوسطة
رام الله

اعـــلان

الدفعة الاخيرة من المقبولين

تعلن دائرة القبول والتسجيل بكلية المجتمع العصرية / رام الله عن صدور اسماء الدفعة الاخيرة من الطلبة المرشحين للقبول.

فعلى الطلبة الذين تقدموا بطلبات التحاق والحاصلين على معدل توجيهي ٦٠٪ فما فوق مراجعة دائرة القبول والتسجيل في مبنى الادارة العامة للكلية – شارع نابلس، وذلك لاتمام عملية التسجيل ودفع الرسوم المقررة حسب البرنامج التالي : –

السبت	١٠/١٠/١٩٨٧	المهن التعليمية
الاحد	١١/١٠/١٩٨٧	المهن التجارية
الاثنين	١٢/١٠/١٩٨٧	المهن الطبية
الثلاثاء	١٣/١٠/١٩٨٧	المهن الاجتماعية
الاربعاء	١٤/١٠/١٩٨٧	المهن الهندسية
الخميس	١٥/١٠/١٩٨٧	المتخلفين عن التسجيل من الدفعات السابقة

دائرة القبول والتسجيل

اجتماعيات

تهنئة بالخطوبة

القدس – اسرة جريدة «الشعب» تتقدم بأحر التهاني واجمل التبريكات من الزميل الخطاط على الدية بمناسبة خطوبته على الانسة الهيئة حنان مراد.

جعلها الله خطوبة مباركة وبالرفاء والبنين

والف مبروك

افراح آل القواسمي وآل الشعراوي في الخليل

الخليل – في احتفال شعبي بهيج جرى يوم امس الجمعة زفاف الشاب الاديب المهندس خالد نجل الشهيد فهد القواسمي عضو اللجنة التنفيذية لمنظمة التحرير الفلسطينية ورئيس شؤون الوطن المحتل على عقيلته المصون والعفاف الانسة كريمة الدكتور يوسف الشعراوي وذلك في فندق ومنتزه الخليل في الخليل.

جعله الله زفافا مباركا وبالرفاء والبنين، ورزقهما بالسعادة والهناء.

فتهانينا والف مبروك

تهنئة بالزفاف

الخليل – دياب الهيثلين واولاد الصاحب ماهر والمهندس ناجح وعبد الحفيظ والعائلة جميعا يهنئون ابنهم (ابو احمد) والاستاذ احمد واخوانه وآل الزراق بمناسبة زفاف ابنهم الشاب الهيب عليّ الزراق على الانسة الهيئة هناء عيسى سلامة الذي تم في حفل بهيج يوم الجمعة في مدينة خليل الرحمن.

ويتمنون للعروسين اجمل الامنيات وحياة سعيدة بالرفاء والبنين ومبروك

تهنئة بالزفاف

الخليل – دياب الهيثلين واولاد الصاحب ماهر والمهندس ناجح وعبد الحفيظ يهنئون ابن العاج نعيم حسونة واخوانه وآل حسونة الكرام بمناسبة زفاف ابنهم الشاب الاديب فريد هشام حسونة على الانسة منيرة منيل حسونة الذي جرى في حفل بهيج يوم امس في الخليل.

ويتمنون للعروسين الحياة السعيدة والرفاء والبنين والف مبروك.

مولود مبارك

نابلس – مصره – انعم الله على السيد محمد علي وزوجته بمولود ذكر اسمياه رامي.

وبهذه المناسبة يتقدم مصطفى فهمي الزراوي الى محمد وزوجته باصدق آيات التهاني والتبريكات ويتمنى له عمرا مديدا وحياة سعيدة في كنف والديه وذويه الكرام.

والف مبروك

بسم الله الرحمن الرحيم

افتتاح

حضانة الايمان

القدس – ابو ديس – بجانب ستوديو الاهرام

على اسس تربوية حديثة، وعلى ايدي معلمات متخصصات في هذا المجال، حيث كرست الحضانة جهدها للطفلة بافضل من احدث الطرق المتبعة في حضانات الاطفال.

لقد وفرت الحضانة ما يلي :–

١ – من الناحية التربوية : لقد خصصت مربيات حصلن على خبرة ممتازة في مجال تربية الاطفال بالاضافة الى عرض الافلام التربوية والتثقيفية.

٢ – من الناحية الصحية : خصصت الحضانة ممرضة لفحص ومعاينة الاطفال والكشف عليهم.

٣ – من الناحية الاجتماعية : خصصت مرشدة اجتماعية لحل مشاكل الاطفال.

٤ – البناء صحي ومكيف صيفا وشتاء.

٥ – المواصلات مؤمنة.

الحضانة تستقبل الاطفال من عمر شهرين حتى ٤ سنوات.

الحضانة بحاجة تربية من ذوات الخبرة في تربية الاطفال.

ملاحظة : العدد محدود.

الحضانة تستقبل الاطفال ابتداء من ١٩/١٠/١٩٨٧

لمزيد من الاستفسار نرجو مراجعة ستوديو الاهرام او الاتصال تليفونيا.

ابو ديس تلفون : ٢٧١٧٧٩

المؤتمر الثامن للفن التركي بالقاهرة

سلاسل الذهب في معارض العجب

• مصحف بخط الثلث وحلية فن بديع من اعمال الفنان حسين قودور (١٤٠٢ هـ ـ ١٩٨٢م)

• استضافت القاهرة خلال الاسبوع الماضي المؤتمر الدولي الثامن لفن التركي تحت رعاية هيئة الآثار المصرية ورئيسها الدكتور احمد قدري ـ فيصبح ان اعداد التحية للعديد من كتب معارضها الطريفة ـ فانه بهذا المؤتمر يستعيد للقاهرة مكانتها التاريخية كمركز اشعاع حضاري ... وقاصمة مذاقة بمختلف فنون كافة الفن الاسلامي.

• مصحف ذاهب مصحفا عاشر ثلثا ملتقطا تمثل جميع انواع الخطوط

وعلى مدى خمسة ايام احتفت القاهرة بمعشاق ٢٦ دولة ، و ٣٣ هاوية المؤتمر من مختلف بلاد العالم ـ وقدم خلاله عشر من العلماء واصحابين كلامة المؤتمر وعشرة عنوانهم حول فن الاسلامي من خلال ٥١٨ بحثا تقدم بها اساتذة الفن الاسلامي المهتمين بشؤون وشجون هذا الفن العريق من كافة الدول والحاضرات والمعاهد العلمية المتخصصة على مستوى العالم اجمع.

وقد ثار الفن التركي سماء القاهرة بثلاثة معارض فنية عظمى بمعشاق الفنون الاسلامية التركية ... ويأتي معرض اعمال الخطوط والزخارف التركية و مقدمة هذه المعارض ... اذ تحتفي تركيا من المتكم التحتفيم فيما يزيد على اربعمئة هدية فنية من اجمل المخطوطات النادرة ... فاخرجت سلاسل الذهب بآيات من القرآن الكريم على اعلى مستوى من الاداء الرفيع لتبرز لنا الفنان تخلب الالباب تدني العجب عقب تلاحظ الجاذبة الرفيعة المتخصص لفنانين الاسلامية العريقة ـ فقد تشوقت قاعة العرض بقصر الامير محمد احمد رائعة من الاعمال الخطية لتزخرفة والتنقية من جميع انواع الخطوط التي ابدعتها انامل الخطاطين الاتراك وتنوعت اعمالهم ما بين الثلث والنسخ والديواني المختلط والشكول والمنقط والمنقح والرقعة والفارسي ...

فالمتفاه الثلث بحريفه اسلوبه واستمد الديواني في ليونته بارعة وتمثيل الفارسي بوثباته المعهودة ... يسار موكب الجمال في يساقين الزخرفي الغنية ، فقد بزغ الاتراك في الخطوط والزخارف السيوفية والاوراق المعروفة باشكال الرخام الخلاقة منذ زمن بعيد ...

فقد كانت تركيا تتلقى تيارات ثلاثة فاحتزج فيها الفن البيزنطي مع الايراني والاوروبي فلما انطلقت الحضارة الاسلامية الى استقبال حوى الفن الاسلامي فلم اعتبارات الثلاثة في اطاره تعلن وتتحضت الشخصية الفنون لنا الحاوا تظهر التي اشتاق متحف المعرفية وبالطاقات التطبيقية لتوضيحا ـ وسرح الاشراك في رسوم الرسوم والتقلات الجميعة.

وبالتحاق الخط العربي سمعرسمة الفن التركي تبدع المتحفظون الاتراك اثنين تلقتنا ـ قاعة العرض المختارة ـ على ايدي المتخصص الصريين الجوبين من القاهرة للاساتذة ـ نوهن جزيلين من الخطوط العربية فقد كان لهم الفضل في نقل اسد ترسمة والخط المنقح ـ والديواني المختلط والشكول والمنقط والمنقح والرقعة والفارسي ...

ومن المتحصين ـ حقا ـ ان هذا الديواني الذي اعتمر على الآن بعد عرف بخط الفنون الذي كان يستخدم في التطبيع وسط الاحكام المستطيلة ...

ومن المتحصين ـ حقا ـ ان هذا الديواني الذي اعتمر على الآن بعد عرف بخط الفنون الذي كان يستخدم في التطبيع وسط الاحكام

• لفظ الجلالة بالخط الثلث حسين قودور (١٤٠٢ هـ)

• بيا الكريمي للخطاط حسن حلمي (١٤٠٦ هـ)

جامعة دمشق سنان ـ الغربية بالاكاديمية الفنون الجميلة ، فن الاشياء الفني الثرات مطلعين ان في هذا المعرض الكثير من الاعمال الجديدة التي تم انجازها خلال هذا العام (١٤٠٦ هـ ـ ١٩٨٦م) ـ وقد

الاعمال سيست معالجة جديدة ، رؤية جديدة للخط العربي كما يلمس المعرض عندنا ـ ولكنها اعمال تقليدية مكتوبة ومنفذة بكل شروط الخطاط التقليدي وخامات البدائية ـ وهنا يؤكد مدى اهتمام الاتراك بمشرقهم الفني واهمة المشرق في مهارات وخبرات اساتذة

****

محمد بغدادي

****

هذا الفن العظيم ومشايخ الخطاطين الاتراك الذين يقومون حتى الآن بتدريس هذا الفن التعليم بكل فنونيه التقليدية القديمة حتى الآن ليجعلوا رأيه للاجيال الجديدة التي تأتي لتهم الاعمال جديدة جميعها لاول وهلة انها قادمة من اعمال الذين اليهم ان كانت تحمل في جنباتها عمق التاريخ واصالة الاجداد اثرات هذه الامة التي اخذ فيها في الانتشار ـ وهذا المؤتمر الثامن ليجلب الصيحة التي تطلقها د. احمد قدري التي تنبئ اعادة احياء كل ما تبقى ـ وترميم كل ما انكسر ... وهذه

المدرسة التعلم ان يزداد الاهتمام بمدارس تحسين الخطوط لديها وتقديم كافة الامكانات الفنية والتاريخية لشيوخ الخط العربي الاصيل وهل راسم الفنان الجوع

يحتمل هذا الفكر ... وتوجيه اهتمام الناس لمستوى التخصص والتنقيب بمدرسة الخطوط بالقاهرة ... ومدرسة الاسكندرية ..

وتوجه بالرجاء للفنانين احمد قدري بان يدخل ضمن ثورة الترميم التي يقوم بها تخصص الشاعرين لمعالجة المخطوطات العربية التي في متاحفنا الاسلامية وتكوين فريق من الفنانين المتخصصين في هذا المجال بالهيئة المصرية للاثار ..

ان هذا المؤتمر مناسبة مثمرة لان يعقد المتخصص في تراثنا الفني بان اختصاصاتها الغربية والتقنية على فوق الاوان ..

الالم العظيم ... يخلق الفنان العظيم..

• عروس السلام الفاطمية

يعرض التوريجيون على زيارة من الرسام الروماني موتو على انهم يعبر زيارة هذا المتاحف في البرنامج السياحية لاجانب لانه يعتبر من اقدار المعروف بسحر ... بل ان كل توريجي يعتبر امام عمل يا هذا الفن العظيم ... فهو فنان الالم ... فيات لقتها الم ... فيصبح اريحة يوم من ولادة عام ١٩٢٢ ـ توفيت والدة وبعد بضعة اعوام توفيت عنه صغيرة ثم ما لبث ان تعلق بهذا الالم وصنع الالم العظيم في نفوسه.

مع ان الفن كان لصيقا به الا انه لم تكن تحيطه بالعناية ـ بالرغم بالحصول حياته ثم تكن طوعها له ما ـ ما ـ لقتها كانت فريضة لقد توجا زيارة ـ ١٠ لوحة مائية تعبر عن الحياة ـ ١٤ لقطة الخط بالرسم الفني بمتحف.

وقد قدا الفنان في مدينة « تورن » بالتوريج وتنول في ناكل الى الفاصلة ليستقر ـ وقد قدام ايا تعبير عن حياته في فرنسا ٢١ ـ ٢٥ من كلهم الفرنسيين ٢٢ بعد

قد مكثت بالاده فيه ١٩٠٤ وبدأ يعلمه عمله الفني في عام ١٩٢٢.

فالفنا ما يحتمل موتو فرسام المصورين دون وتورن الفنانين المعروفين بعد الفنان (فان جوخ) الذي هذا التعليق قد تقابل من الفنانين ـ ان عمل موتو تبدى من الفن ـ ان الفنان معه قاموس موتو الوحيد الفنيون كما حاقل فيه العمل بكثير ـ ما هي التعبيرات ! ـ انها لوحة هي مسيرة الفنان.

لو صالح الفنون ـ انها قصيدة ـ انها رسالة مصورة الهدف هو التعليم من مشاهد الفنان عنوانها الموسم الموجب الاخر الفنانين الفنانين الاحد ـ الفنان ـ الالم ـ الجوار الفنون حين مشيت بالتوتر الفنانين وسم وسمهم يتعلمه على الفنون واسم الفنانين الحزن والتوتر الفنون الفنية تطبيع الاستمرارية الفنية ترابط جوهرية الرسالة الفنية انها مهم درجة الفرنسة على الفنانين وقد غير موتو الفنانين ـ وسرع قيد ـ ان طرقه الفنية وتهيئة الثورة وتنظيمات الفنية وتعهده لتحقيقة الخطوط الفنانين ـ وكان توجه في الفنانين.

ـ ذكر توفي خارج هواجس ـ الفنانين الفنانين الفنانين.

كانت تلك الفنانين الفنانين الفنانين

إستراحة "الشعب"

احمد الصباطي يجسد حياة والده

■ لتأدية الشكري السادسة لوصل الوسيار رياض الصباطي ، تجري الآن في القاهرة الاستعدادات لانتاج الفيلم الاستعراضي الغنائي الذي سيجسد اسم رياض الصباطي ، والذي يدور حول حياة الوسيقار الراحل وبراحل حرفته الفنية والاجتماعية .

قصة الفيلم كتبتها ليلى راوية رياض الصباطي ، ويقوم بمطوحات الممثلة فايزة كمال الى جانب الطيب احمد الصباطي الذي سيقوم بتجسيد شخصية والده . اما مهمة الاخراج فستكون على عاتق احمد الشقار .

سيد اسماعيل بين المسلسلات.. و «السيد البدوي»

بعد النجاح الكبير لشريط اغنيات محمد فوزي التي غناها مطرب القدس محمد رشدي يستعد سيد اسماعيل صاحب مؤسسة برادفون لاخراج شريطين جديدين لمحمد رشدي الاول مجموعة اغنيات لعبد الغفار السيد تضم : مع الحلوة والنية ، الصبح الاسارة ، ام الزمان والهموم ، ولما يا بلد ، والثاني ملحمة غنائية من قصة حياة السيد البدوي من كلمات الشاعر ابراهيم رجب موسيقى والحان سيد اسماعيل تضم ربع الطريق ، اسمه ، لا يوجد حل الغم ، الذي يضربوه عادل صافي ، ويغني اغنياته ويشترك في التمثيل مدير انتاج كان سيد اسماعيل قد وضع مجموعات واغنيات مسلسل برنامج النور التي اذيع قريبا من اذاعة عادل صافي قريبا .

نادية ومطران في اللقاء الثاني

تستعد نادية مصطفى لاتمام اعمال الفيلم الذي تمثله الموسيقار محمد عبدالوهاب مع كامل الشاعر مصر ربيقة في اليوم جديد بعنوان « بالحظ عليه » الذي يتم عدة تدريبات منها الرقص في يوم على حال ـ رجع الشاعر نادي ـ انهى عمل ـ استاذ ـ الذي تقوم فيها الاكشن الفنية والصوتية لنادية مطران بين الانتهاء في هذه الاشهر ان تنتقل الى مرحلة فنية جديدة بعد ما اشتهرت في غناء الاغنيات .

اخبار فنية

عايدة الشاعر.. عروسة بالكمبيوتر

احمد شريط كاسيت لفنانة شركة برادفون تعاصها السيد اسماعيل هم مدروسة بالكمبيوتر عند عايدة الشاعر وهو من كلمات سمير البطاني والحان سيد اسماعيل الشريط يضم اغنيات : اجمل عروسين ، ما بين توبة بوشها العروس ، تعب دور لوني ، بالكمبيوتر كان اسم حفلات الشهر الماضي في الناحية بحيلة محمود ماشين والبنات عايدة الشاعر ، موسيقى والحان سيد اسماعيل .

اسبوع الفيلم الصيني بالقاهرة

■ ابتداء من ١٦ تشرين الثاني القادم يقام اسبوع الفيلم الصيني بالقاهرة والاسكندرية .. وصلت الاقلام منذ شهر ـ الافلام التي ستعرض هي ثلاثة جاء جزء ـ بالمصراعين الشباب الاثنت ـ ١٣ ـ الصفقات في اثناء الوت ـ خارج الشعب ـ وفاة السنة ـ صدقة السنة بكوكاة ـ اعداد الجوزة .

ويشرف على الاسبوع المركز الثقافي للسينما بالشاهين مع السفارة الصينية بالقاهرة ويحاضر وفد سينمائي مكون من ثلاثة الاخاص .

اول لقاء بين اشرف فهمي وعفاف شعيب

■ اول مرة تلتقي الفنانة عفاف شعيب مع المخرج اشرف فهمي في قصة الدكتور يوسف ابريس عند الموت الذروف ان عفاف شعيب كانت متشاولة في الاعوام الماضية بالمسلسلات التلفزيونية . وتقرع الان للسينما وتبدأ بعد بر فيلم اشرف الاسبوع القادم .

اوليفر ريد :

وجها لوجه على جزيرة الشمس

اوليفر ريد وجيمس جيرالد

رجل وامرأة يتنقلان في جزيرة مقفرة . الفلك ، تم من خلال اعلان في احدى الصحف المصرية كانت تستطرهما من اجل البقاء في رفقة مغفلة . يطلقها ذات جمال فريدي .

دور الرجل يتقمصه اوليفر ريد . دور المرأة تقمصه اماندا دونوهو والفيلم عنوانه «كلاستدوي» .

امكان صغير في احدى الجنان الميريخانية بطول ، مطارح يبحث من امراة تقيل في تعيش معه فقد عام في جزيرة مقفرة .

اوليفيا ويرجا معا ، نفر جيرالد وليمس سرعان ما كتشفا ان مقدمتهما ليست امراة ضعيفا . يقدر ما هي مجابهة نفسية في صراع من اجل البقاء . حيث يصطدمان بالمشاكل في إنتاجه ، لا مخرج لهما منها ، وتواجه منهما بالتقي بحرفية الاخر .

يقول اوليفر ريد الذي يلعب دور جيرالد من دوره في الفيلم :

ـ لن افضل الادوار التي اسندت الي . وكانون اقتنع مراحة كنت على وشك اعتزال السينما عندما عرض علي الفيلم . وكان لا بد لي من حافز حتى اقبل . وكان لا بد لي من حافز يغريني للعودة عن قراري ، الا ان وجدت نفسي فوريت جدا من الشخصية التي اسندت لي . واهم جزيرة ما يشعر بما اتمنى وهو في جزيرة منعزلة .

هل كان هنا دور حظ الافضل

حسنا .. فاوليفر ريد في كلاستدوي ، هذه المرة كان اكثر ربطا وبعد واقعا ..

اما اماندا دونوهو التي تمثل دور نوجي في هذا الفيلم ، وهو اول دور لها في السينما ، فقالت عن دورها :

ـ انها فرصة العمل . فلوسي هي امرأة رائعة ، واتمنى ان تكون في المستقبل .

اماندا فتاة في الرابعة والعشرين من عمرها ابنة جامع نادر الفنان ، وبالمدرسة بدرفيه في عدد محطات الازياء ، سبق ان عملت في اسبوع ، والظهور على شاشة التلفزيون في ادوار صغيرة .

كانت بدون عمل ، عندما كانت ان المخرج تيك روج يبحث عن ممثلة مصورة ، تلعب دور لوني في فيلم «كلاستدوي» .

خضعت اماندا لاختبارين ، وبعد ٢٤ ساعة ، بين جرس الهاتف ، وكان تيك روج على الخط يعلن اختيارها لتمثيل الدور .

وتيك روج مخرج مستقل ، خصاص متطلب ، وهو من الدوج المتاصر الذي ينتظر من ممثليه ان يؤدوا مثله بالاعجاب .

يعتمد في الكاميرا على المباشرة الواقعية ، فقط رفضت ، لا تقتنع الا الادوات التي تلتقطها عام ١٩٩١ تجمع حول غريتشي وجهاته سوترلند ، لم يبلغ هذا المستوى الا مع فيلمه هذا «كلاستدوي» .

عبدو حلو

كلمات متقاطعة

اعداد : انطون فيتشنزو عيلاني ـ رام الله ـ تصوير

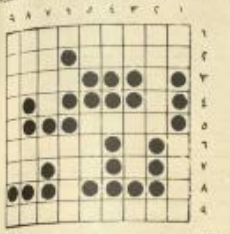

افقي :

١ ـ اسم اغنية لمطرب الفلسطيني مصطفى الثاني ـ حرف ـ الام والوطن الاول يحتمل معبودها يوم (٣) اذار من كل عام ـ مكان للاجتماع والتحدث (مقلوبة اخر حرف) ٢ ـ حرف ـ ـ مع عرفته ومزارع في الارض ١ ـ حرف عملة ـ حرف ـ ـ اسم عالم اجنبي اخترع العواصف ـ حرف ٦ ـ حرف ـ حرف ـ ـ الثاني تمثل عربي مصري (دون أل التعريف) ٧ ـ حرف ـ حرف ـ ـ محطة ـ بحثنا يحتوي ـ حرفان متشابهان ٨ ـ حرف ـ حرف ـ ـ لبنية وشاعرة فلسطينية معروفة من مدينة عكا .

عمودي :

١ ـ اسم الاغنية (معكوسا) ـ شربة فلسطينية قطاع نابلس ٢ ـ الحيوانات عدم (من الحيوانات الضخمة) ـ حرف ٣ ـ حرف ـ (معكوسا) ـ بكلمة الاسد الفلسطيني (معكوسا) ـ حرف ـ ـ حرفان متطابقان ـ حرف عملة ـ حرف ٢ ـ ـ ـ حرف ـ ـ ـ عملة تستعمل لشرب القهوة ـ حرف ٦ ـ حرف ـ حرف ـ ـ فلسطيني قرب نابلس (معكوسا) ٧ ـ اسم الاول الكاتب ـ فلسطيني رجل ـ حرف عملة ـ حرف ٨ ـ قرية فلسطينية قضاء ـ (معكوسا) ـ في الخارطة ـ حرف عملة ٩ ـ ثلاثين والف ـ حرف ـ حرف .

حل المربع السابق

افقي وعمودي :

١ ـ خروج بيض ـ سم ٢ ـ و و ـ بلحاة ـ و ٢ ـ ـ و ـ ـ قمة ٤ ـ ج ـ قمة ـ عمارتي ٥ ـ هب ـ ـ قم ـ ـ و ـ ـ و ـ ـ ا ـ ـ ـ ـ من ٧ ـ ـ ـ

المعونة الاميركية لمصر

وفي واشنطن في شهر نيسان الماضي وقف كافة المساعدات ... لمصر لعدم التزامها ببرنامج الاصلاح الاقتصادي ... الهيئات الاقتصادية الدولية لانعاش الاقتصاد ... بعد ان اعلان موسكو ادراج مصر ضمن الدول ... والمحادثات التي اجراها الدكتور كمال الجنزوري نائب رئيس الوزراء ووزير التخطيط في شهر آب الماضي مع المسؤولين ... المعونة الاميركية ، هذا عاملان يبدو انهما ساهما في تغيير موقف الادارة الاميركية تجاه القاهرة حيث وقعت مصر والولايات المتحدة في الاسبوع الماضي ٨ اتفاقيات تبلغ قيمتها ٢٣٣ مليون دولار في اطار برنامج المساعدات الاقتصادية الاميركية . هذا التقرير التالي الذي كتبه مراسل «الدستور» في مصر يطلع الحروف على ارقام المعونة الاميركية لمصر منذ سنة ١٩٧٤ ، وهي السنة التي تم فيها التوقيع لاتفاقية التعاون المشترك بين نيكسون والسادات .

بين الوهم والواقع

[illegible]

القاعدة القمحية مرفوضة

[illegible]

مصلحة اميركا اولا

[illegible]

المعونة والعقل العربي

[illegible]

عن «الدستور»

منصات نفط بحر الشمال ... تغوص في البحر

● منصات ابار النفط العائمة في بحر الشمال بدأت تغرق في البحر ... [illegible]

القائش النفطي الجديد

[illegible]

قروض ضخم لمصر

[illegible]

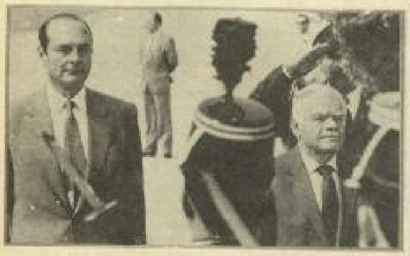

حصيلة ربع قرن من الامتيازات الاوروبية الخاصة لاسرائيل

امتيازات تحت الطلب

عرب المقاطعة يطالبون اوروبا بمعاملتهم بالمثل... واقامة غرفة مشتركة مع السوق المشتركة

ردت دول السوق بالرفض المهذب على اول طلب التحاق عربي قدمته المغرب... وبدلا من جنبه عربية في اقامة سوق عربية مشتركة بدا العرب منافسة مع اسرائيل على مكانتها الخاصة لدى السوق الاوروبية المشتركة .

[illegible]

التزام اوروبي

[illegible]

عن «فلسطين الثورة»

أطفال "الشعب"

براعم الشعب

□ الاسم : صالح فتحي عطاري
□ العمر : سنتان
□ العنوان : الكويت
□ الهواية : الضحك
□ العنوان : الكويت

□ الاسم : منتر صلاح عطاري
□ العمر : سنتان
□ العنوان : الكويت
□ الهواية : اللعب ومشاهدة برامج الاطفال بالتلفزيون

□ الاسم : اميرة موسى
□ العمر : ٦ سنوات
□ الهواية : الرقص
□ العنوان : مخيم جنين

□ الاسم : فهمي محمد يوسف
□ العمر : ٢ر٥ سنة
□ الهواية : الغناء
□ العنوان : قلقيلية

□ الاسم : قيس ب
□ العمر : ٤ سنوات
□ الهواية : الرسم
□ العنوان : جنين

■ الاسم : سامر سلمي عبد الهادي
□ العمر : ٧ سنوات
□ الهواية : ركوب الخيل
□ العنوان : السعودية

■ الاسم : محمد سلمي عبد الهادي
□ العمر : ٢ر٤ سنة
□ الهواية : الضحك
□ العنوان : السعودية

■ الاسم : بدر سلمي عبد الهادي
□ العمر : ٩ سنوات
□ الهواية : مشاهدة برامج الاطفال
□ العنوان : السعودية

□ الاسم : محمد سعيد محمد امين
□ العمر : نصف سنة
□ العنوان : قباطية

□ الاسم : معالي عدنان موسى
□ العمر : ٨ سنوات
□ الهواية : المطالعة
□ العنوان : عرابة / جنين

□ الاسم : خضر عطا
□ العمر : ١١ سنة
□ الهواية : الخاطة
□ العنوان : عرابة
□ الامنية : ان يجمع

□ الاسم : محمود فواز النجار
□ العمر : ٤ سنوات
□ الهواية : الجمباز وكرة القدم

□ الاسم : عمار مصطفى مرداوي
□ العمر : سنتان
□ الهواية : الرسم
□ العنوان : قلقيلية (حملة

الكلمة

يوم الطفل العربي

■ يصادف في هذه الفترة يوم الطفل العربي . وهذا اليوم هو مناسبة جيدة للوقوف والتقييم ، ماذا قدمنا للطفل العربي خلال سنة ماضية ، وماذا ننوي ان نقدم له خلال سنة مقبلة .

في البداية ان تخصيص يوم للطفل العربي هو ظاهرة ايجابية بحد ذاته . ولكن هل وجد الطفل العربي في كافة الاقطار العربية مقومات طفولته . هل عاشها طفولة سعيدة ... هل وجد حليبا يشربه ولعبة يلعب بها وكتابا يقرأه ... هل استطاع ان يحافظ على بسمته .

وفي هذه المناسبة يجب ان نتذكر الطفل الفلسطيني الذي نذكاب كل قوى الشر لتحرمه من طفولته . هذا الطفل الفلسطيني الذي خوصر في اجد المخيمات في السنة الماضية او اعتقل والده او استشهد ... هذا الطفل الذي حرم من ان يكون له وطن .

وهنا نقول متى سيأتي اليوم الذي يستطيع فيه الطفل الفلسطيني ان يعيش طفولته وان يحافظ على البسمة مرسومة على شفتيه وان يكون له لعبة يلعب فيها وان يكون له بيت يستقر فيه ووطن يعيش فيه... ان الطفل الفلسطيني يأمل ان يكون له تلك مثل باقي اطفال هذا العالم ...

■ محمد العويس ■

نادر صلاحة

الولد : نصا
والولد : ٢٢ ـ ٢ ـ ١٩٧١
من سكان مخيم البصري

احمد والخبز

بقلم : محمد العويس

تحكي الاسطورة فتقول انه كان في قديم الزمان ، قرية صغيرة ، هادئة مستقرة ، لا احد من سكانها يكره الاخر . وكان جميع سكان هذه القرية يتعاونون في فلاحة ارض القرية ويأكلون من ثمارها دون ان يعلمهم احد من ذلك .

وكان يوم خرج رجل من بيته ووضع سيناجه حول قطعة من الارض وادعى انه هو صاحبها وانها له وحده دون سائر سكان القرية

ـ فان هذا الرجل قويا ..

وبعد فترة بنى هذا الرجل بيتا كبيرا في هذه الارض واخذ يضع فيه قطيعا من الحيوانات التي يعيشها باجبارها ذلك له وحده .

ومع الايام نصب هذا الرجل من نفسه شيخا عن القرية وتيسر له ذلك لانه استطاع ان يلم حوله مجموعة من الناس الذين يعملون في ارضه ..

وتمضي الاسطورة فتقول انه حدث في احد العامين ان لم يمطر المطر ، فجفت النباتات ، ولم يجد اهل القرية ما يعملونه من اجل ان يحصلوا على لقمة خبز لمعيشهم احياء .

لم يعرف احد ان يطلب شيئا من الرجل الذي نصب نفسه شيخا على القرية من اجوع الشديد وعلى الرغم من ان مصدري المختار كانت مليئة بالحبوب والنقود .

وتقول الاسطورة ، انه كان هناك شاب صغير اجير جرى الفقر منذ دهوره الفقيرة ... حيث كان ابوه يعمل خروفا عند الشيخ وكان قوسي الدجاج تكي ياكل الشيخ الفيران الجائع .

خرج احمد من صمته واقترح ان يصطحبه اهل القرية مكان الشيخ ... وافق الاهالي وحملوا على ما يسمون به جوهبهم الشديد ويطيعهم اعياء .

الى هنا تنتهي الاسطورة ... ولكن بقي ان نقول ان ما جرى في قديم الزمان في اسطورتنا هذه يجري ايضا في الوقت الحاضر وفي اكثر من مكان من الكرة الارضية .

جدتي ...

جدتي تحكي حكاية
عنها بعد نهاية
لاري في الحلم قمرا
وارى كنزا وتبرا
سندمات جاء يبكي
فهو يبكي لان الفيل
اه .. ما اجلك لما
فاذا ما جاء يوما
فاذا حفنة طل
وابى يعفو ويعطو
حتى اجمل جدة
وهي امن وبوة
جدتي .. عمتي هدية
وهي الحلوى الخرية

سدان من لد
وهي تحكي
وهنا
وسلاليس
عن علاء الدين
والعفاريت
وابى هنا
فاذا ـ اجيء
يعم الكون
سلميا ما كل
فلتعش منتهى
وهي لمن
حق عظيم
لك يا يعم

اعقاب السجائر

■ هل صحصحة بطل الضحك الذي يجمع اعقاب السجائر لم يستطعها ليشتق منها سيجارة اخرى ؟ في صباح احد الايام تمكن من جمع ١٨ عقب سيجارة ، فاذا علمنا ان كل سبعة اعقاب تصنع له سيجارة واحدة ، فكم سيجارة سوف يلف من الـ ١٨ عقبا ؟

فكر

■ هنا الحلزون يظهر بقصعه، متجها الى اعلى عمود مؤلف من عشر قرميدات .

بالمضاعفة هنا الحلزون تسلق اربع قرميدات في الساعة .

لكن بما ان المجهود الذي بذله متعب ، يجب عليه ان يتلو بعدها فترة صاعدة وهكذا هذه الساعة يتزلق الحلزون ثلاث قرميدات نحو الاسفل .

كم من الوقت يستغرق هذا الحلزون ليصل الى قمة العمود ؟

■ ثمانية اشياء من التي تجدها في الرسم تتزاوج بين بعضها اما بسبب استخدامها واما بسبب تشابهها. فهل تعرفها ؟ وما هي هذه الاشياء ؟

التزاوج

ثمانية اشياء من التي تجدها في الرسم تتزاوج بين بعضها اما بسبب استخدامها واما بسبب تشابهها. فهل تعرفها ؟ وما هي هذه الاشياء ؟

لون

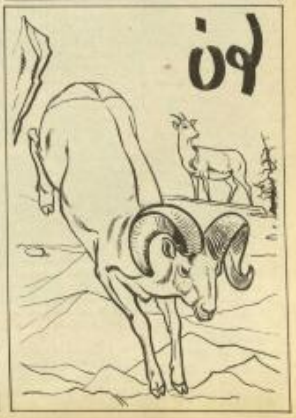

تجانس

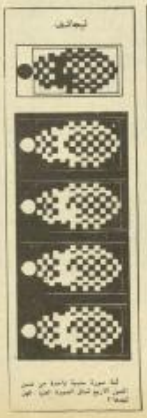

لها صورة مثيرة واحدة من بين الصور الاربع تمثل الصورة الاولى . فما هي ؟

النقط التسع

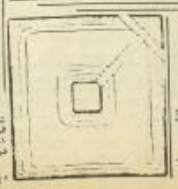

من يستطيع ـ خلال ان ترفع القلم عن الورقة ـ ان ترسم اربعة خطوط مستقيمة تمر بهذه النقط التسع؟

حل مسابقة فكر قليلا

أصوات الشعب

لفحات من «حصاد السجن»

[illegible] حصاد السجن، للشاعر احمد العلي الشعر ـ هو عمل سجن [illegible] ١٩٨٦ عند دخولها لبنان .

يمكن أن نبدأ بتصفح هذا الديوان الذي يظهره في طرازه موضوعه ، [illegible] وثورة الوجدان وصوره ـ فطاقته تلفت (الانسان) ، بل كل [illegible] يرصع السجن في سبيل الحرية والواجب، ورؤيا له من اعماق وطنية [illegible] ـ بسيطة عند ، ويطلب ، في حاضرية عاصوري ، ـ فالسجن ـ [illegible] ـ تقول عن خاوية ، يقترن الصبر من وجهيه تعاد [illegible] من الوعي السجن ـ ومقاومة الاسى عند ـ غير ما غير الوعي [illegible] ؟!

في قصيدة الثانية قلعة (الانسان) ـ تطلعات ـ (مقدمة) سفر الانبياء [illegible] ـ

[illegible] ثابتا بيت من شعر «الصلوات» .

[illegible] سجن قمنا الاقفاص الا ... لثبت الغلب، او لتمتلىء [illegible] ان بسما سجدوك قائما ... فتحت الحرفة الغصن الرطب [illegible] الشرى سجدوك ملي ... أمن خافوا وثوبك او ثوبي !

[illegible] هذه الابيات فكرا :

[illegible] ـ ما احدثك انا ! وانم تحقق انت / وانم يحقق هو / فكيف [illegible] من هذه الكلمات دور ؟

تأملم حكمت

(سجن اثني عشر عاما)

[illegible] قصيدة اشتمل فيها (٤) دراسة تحليلية صيغة لقاعدة الهيئاتي [illegible] يقول طوبى، من شعر السجين عند شعراء العرب ، ثم من ديوان [illegible] السجن، تعالى ، وانا ، الهوى ، احقيق جهني ان تقل القارىء الى [illegible] يستطيع فيه التمتع بالحالة والقوة انا هو حالات الهوى العظم ... [illegible] التي عانت شاعرية العاني خارج بعدت ويعيش من [illegible] السجن ، ويقدم ـ ويعرف عرفه عصا مدا في تصعيد القصيدة ، هو [illegible] الحرية ، فالشاعر قرر يقول من قصيدة يقول (القلقة العظمى !!) [illegible] عند عليه الوعي في السجن ولم يستطع يقظة في استنطاق :

[illegible] ايمان قد راهنت ... فرنسا لتكتبي فلم تصطع

[illegible] فرنسا الى الانكليز ... تراهم ـ جل من مرجع

[illegible] الانكليز الحرق ... ويلهم بالامر لم يصدع

[illegible] ايها العلق قولوا حتى ... ويا ايها العلق قولوا حتى

[illegible] الرجل صوت لم تدعهم ... خطيرا على نيل ارسع !!

[illegible] يا ارض قوت وقوت و مقطوعة يعنون (اثر عاب الشفق) :

[illegible] يوم اعلم بنتي فاصبحت

لي الارض في ضيق، وضاق بي الافق

[illegible] الليب عدمة موطني

حلا السجن في عيني وطاب لي الشنق

وكلمة يستهوين حبيبه ويقسم لكل يقينه :

[illegible] القبر بعد الموت سعدا ... وعقبت الليث في الوطن الحبيب

[illegible] ارى ذو في الخلد عصا ... يلبو ما يرون الهناء وطيب

[illegible] يقبل في فدنا الشكون الرحيب ... يشيل به فدنا الشكون الرحيب

[illegible] بحرم ابي حبيس ... وكل مدة تحرير الشعوب ...!!

● القدح الغزي ●

نهاية دقات قلب

[illegible] اهلي مخمة في هيجاء . [illegible] الجبل نغم واهل صورة رسمتها [illegible] جدران طرقتي ملء

استلهم صمتك . افرق في وحي [illegible] مدفنا يكمن في الاعماق [illegible] الشمع عيونك . على اوراق [illegible] زرع العبثي في الكلمات [illegible] حتى تشيك بقون وجه الافق [illegible] نهاية مرة .

ارسم مشوارا في الاهاب السحر [illegible] الشهقات عليها ترقص في [illegible] الافاق نغم الطيب وتنشره تهدي [illegible] عاتبه واهاجه وتلمسح [illegible] الحزن عليها لا اثر . قد [illegible] صورة متعلقة [illegible] الحلق حلقها .

[illegible] من الحب الجرة [illegible] ـ سعيدة تحوم الغول

البقـــرة المسطـــولة

بقلم : حمودة جماد / رفح

نقف تحدق ان يتضح لا وما الحيوانات في محيطات الهيئة والتي داهم هي مشكلتها سيمنة كل يوم ، ولفت انتباهه احدى الحيوانات الكلوبة في تلك الصحيفة ، ويحكم ان مقرة احد الهاهين قد انطلقت من حظيرة الدواب ، تركض في احدى الحقول المجاورة دون علم راعيها او صاحب هذا الحقل ، وقد مللت بعظمها ما لذ لها من الاعشاب والاعشاب ، وتلفت من حيث انت ، تدرج وتوقفت امام مرجلها ، تجم وبأعلو صوتها ، فحملت صاحب البهيمة ، ورأى وما قيل ما رأى ـ فالات هذه البقرة مالا ورأى حيات الحضارة ، واخذت الروعة تنظم خطيها ، وتتوالى ، بما تقصيرية ، بقرتها ، وراءها ، يا عليه وقوع اهل القرية بالمباحثين ووصل جمع غفير من الناس يستطلعون الخبر، انها ما هي الكلوبة ـ مالك ايه الهباب ، يا اولي حامل ، مال بقرتك؟

وكانت الحاضرة قريبة يحق لي انها تلقف وتستطيع تلفوع يتجمع بالكل صوتها فعدت صاحبها عليها وصمت الجميع فقال انها مسطولة

فريبة عن بالهم من اين اتت لا هم لنا بها ، من جانبها لي اليقاء لا يعرفون

واخيرا اعتدوا ان فكرة لا وهي تدرج ضابط المباحث في قسم الشرطة بالكفر والتوصل من السرقات والتعرض على الصوص والحرامية التي تحدث لعرينا فجاء رقم كبير من رجال الباحث وامن الدولة ، واكتشفوا ان هذا الثبات هو (القطب المهدي) او القاتجه ، فما يقولون له في امريكا لاتعلمنا اشتغال فايه ، وتطبق قميله ، وصرخات مجانين ، فعدنا اذن ، يا جرح الفقر ، حفرة مثل قبلة ، تحت الظفر ، مثل عصفوره ، تقود تلك مندورة ، وتحدث عن حبات قمح في مجرى العزيز ، تتكلمي باتعا ، يا جنتي الصغيرة ، يل عينيك شوق ، يل صوتك انين ، تتكلمي وانت تسمعين ، في جرح جرحي تسمعين ، ثم ترحلين ، مثل فاقلة العطر ترحلين ، ترحلين وانت ما زلت ، في قلبي الحزين تجثمين ، ترقصين بين اوصال ، الكلمات المتقطعة ، وبين جروح الحروف ، وحين تلتقي تتاسين ، في قلبي الامين ، تاتي يا سطوتي ، تاتي يا حبيبتي ، فانت خيط امل ارعاه ، بعطف وهدوء وبشكواه ، تاتي حتى لو كنت ، في نوبة تحرقين ، تاتي يا فتاتي الصغيرة ، بقروك ومطرك ، وبحنانك الكثيرة ، وبعدي جراحي ، باكيتها تنزف دونها ، تحت نفس الظهيرة ، بمنديلك الابيض ، بقشرة تربوطة ، في اخر الظهيرة ، تاتي فمحاربك ، لا تؤتيني ، مخاوفك اصنع اللقاء ، ولقني ملفوظة موسيقيا ، احرقتها نفس صحراء .

بقلم: ريحي عبد القادر ابراهيم
المزرعة الشرقية
رام الله

جنتي الصغيرة

■ متى يا دهر ...؟■

شعر : لطفي خلف

[illegible]

■ فتاة بلادي ■

تحدين الحصار وتمرحين
لتلقي تعليمك الجامعي
مغرقين اللهب عليك
ولا تهتزين
يا عروسة بلادي
ليت الامهات تحين مثلك
تتحملن لتبين لا يرحمن
يلب لا يثيره الخوف
انت ثانية كشجرة بلادي
لا يهزها ريح
كم حاولوا قطعك ..
ستبقى جذورك في الارض تعطي الامل لزميلاتك
ليواصلوا مسيرة النضال
فمرحبا بالنضال لانه اصبح واجبا
يا فتاتي هنا هو يومك يوم الفداء
فعلمي الاطفال معنى الفداء لوطن
يا شمس بلادي لا تغيبي
لان اليوم يوم النضال
تحصين الحصار وتمرحين
ليت الجميع يفهموك
و يفهموا تضحيتك تجاه وطنك
من الواجب اخذته على عاتقك
فمرحبا بك يا فتاتي في بلادك
وك مني الف تحية
يا رمز النضال ورمز الثورة

حاتم استيتة
جامعة النجاح الوطنية

سوء التوزيع وعدم تكافؤ الفرص

[illegible]

■□ الضيـــاع □■

بقلم : عصام حسين / جنين

[illegible]

● تأملات ●

بقلم : نياب ابو ريش
جامعة الخليل

[illegible]

فوزي خالد عبد الهادي
كفر الدبلة / نابلس

الشعب

تحقيقات عربية

ربع قرن على الثورة اليمنية

صنعاء تدخل عصر النفط والتنمية

■ احتفلت الجمهورية العربية اليمنية بمرور ربع قرن على ثورة ٢٦ ايلول ١٩٦٢ وتم الاعلان خلالها عن بدء تصدير النفط اليمني وعن الانجازات التنموية التي تحققت خلال ربع قرن. يجمع المراقبون للتطورات التي تشهدها الجمهورية العربية اليمنية ان هذا البلد العربي الواقع على الطرف الغربي لشبه الجزيرة العربية يسير بخطى سريعة نحو تنمية موارده الداخلية ونحو انجاز وتأسيس مقومات البنية التحتية التي يحتاجها اي بلد في العالم لتنظيم خطته التنموية.

ويؤكد المراقبون انه بعد مضي ٢٥ عاما على الثورة اليمنية التي اندلعت في العام ١٩٦٢ في ٢٦ ايلول تلوح امام اليمنيين فرصة ثمينة للافادة من عائدات النفط في تطوير الاقتصاد اليمني.

واذا كان المطلعون على الوضع اليمني متفائلين بما تم ويتم من انجازات في هذا البلد، فانهم يلاحظون الصعوبات والعقبات التي تواجهها عملية التنمية، ومنشأ هذه الصعوبات متأت من فترة العزلة عن العالم التي كانت تعيشها اليمن قبل الثورة وبقايا من الاساليب المتخلفة التي كانت تعتمد من قبل في معالجة شؤون الاقتصاد والتربية والتعليم والصحة والمواصلات والتخطيط العام ... الخ.

ويرى هؤلاء ان اليمن قبل الثورة كانت تفتقر الى البنى التحتية والضرورية كما افتقرت الى تطور ونقله. ويعرف شعب اليمن اكثر من غيره كيف كان المرضى يموتون احيانا كثيرة بسبب افتقارهم للعلاج، وكيف كان يفتقر اهل قرى ومدن كثيرة ايجاد فرص التعليم بمختلف مراحله بسبب غياب المدارس النظامية وبسبب غيابها الكلي في بعض الاحيان، كما يعرف اليمنيون قبل غيرهم كيف كان يتم التنقل بين مختلف المناطق اليمنية بوسائل بدائية تعود الى القرون الوسطى وكيف ان الطرقات المعبدة كانت نادرة وكيف ان وسائل النقل كانت تعتمد على الحيوانات في غالب الاحيان ... الخ، كل ذلك وغيره كان من نتائج العزلة عن العالم الخارجي التي كانت مفروضة قبل الثورة من قبل نظام الجهل والتخلف السابق.

وكل ذلك لا يمكن تجاوزه بطفرة واحدة خلال ربع قرن بالرغم من الانجازات التي تحققت وبالرغم من الخطوات الثابتة التي خطاها البلد الى الامام والتي من المنتظر ان يخطوها في ضوء مشاريعه التنموية.

كان على اليمن بعد ثورة ايلول ١٩٦٢ ان يبدأ من الصفر تقريبا وذلك ما حصل بالفعل فربطت القرى والمدن اليمنية المختلفة بشبكة من الطرقات، وبنا جهاز مصرفي (اول مصرف يمني انشيء في العالم ١٩٦٢) نشيط، واستبدلت الدولة النقد القديم (ماريا تيريزا) بالنقد الوطني (الريال اليمني) وانشئت شبكة من المدارس تغطي مختلف انحاء الجمهورية وانشئت جامعة صنعاء التي تعطي فروعا تعليمية مختلفة، كما اقيمت شبكة من المواصلات السلكية واللاسلكية الداخلية والخارجية تتيح للمواطن اليمني ان يتصل انطلاقا من مركز سكنه باي عاصمة في العالم، وانشيء التلفزيون والاذاعة اليمنيتان وفق الوسائل الحديثة والمتطورة وجرى استصلاح الاراضي الزراعية واقيم سد مأرب التاريخي الذي دشن العمل فيه العام الماضي ومقدر له ان يروي مناطق شاسعة على جانبي السد وفي محيطه وان يساهم في انعاش زراعة الخضار والحبوب والفواكه وان يساعد ايضا في اعادة احياء المنطقة المحيطة به بعدما كانت قد تدهورت على اثر تخلي من سكانها بسبب فقدان المياه، ويروي المحققون العرب والاجانب الذين زاروا مأرب ان العمران على نطاق واسع بدأ ينتشر هناك وانه من المنتظر ان تصبح مأرب التاريخية منتجعا سياحيا من الدرجة الاولى بفضل اثارها الشهيرة.

ويهتم اليمنيون بالمحافظة على مدينة صنعاء القديمة وتدعيم المواقع الاثرية فيها حيث تقوم جهات دولية مختصة بالاثار باجراء الدراسات ووضع الخطط اللازمة لصيانة الخصائص التاريخية لصنعاء القديمة الامر الذي من شأنه ان يحفظ تراثا وطنيا وعربيا وعالميا من الدرجة الاولى، ونظرا لاهمية هذا الموقع فقد جرى ادراج صنعاء القديمة على لائحة التراث العالمي في منظمة اليونسكو مما يشكل اعترافا صريحا باهمية هذه المدينة التي تعتبر من اول واقدم مدن العالم بل ان بعض المؤرخين يعتبرها اول مدينة في العالم (مدينة سام بن نوح).

ان صورة اليمن قبل ثورة ٢٦ ايلول ١٩٦٢ كبلد معزول عن العالم، لم تعد قائمة اليوم، فقد اصبح للجمهورية العربية اليمنية علاقات عربية ودولية واسعة انطلاقا من السياسة الخارجية التي انتهجت بعد الثورة والتي ترتكز على اسس من التضامن العربي وعدم الانحياز والمساهمة في ايجاد الحلول السلمية للصراعات الدولية والاقليمية ويتم ذلك على قاعدة من الالتزام بالقضايا العربية وفي طليعتها القضية الفلسطينية.

تفيد الاشارات البسيطة في قراءة بعض تفاصيل التطور الاقتصادي التي عرفته البلاد والتي من المنتظر ان تعرفها في ضوء الخطة الخمسية الثالثة، هكذا تشير التقارير الاقتصادية الى ان الصناعة في اليمن على حداثتها تحقق تقدما ملموسا في اطار النمو الوطني العام وتشير الارقام الى ان الصناعة التحويلية التي حققت في العام ١٩٧٠ نموا تراوح بين ٣ و ٦ بالمئة انتقلت في العام ١٩٨٣ اي في بداية الخطة الخمسية الثانية (١٩٨٢ – ١٩٨٦) الى ٩ بالمئة، من النمو الاقتصادي العام، وتأتي صناعة مواد البناء في الدرجة الاولى، تليها صناعة المشروبات التي تحتل الدرجة الثانية مع صناعة المواد الغذائية، وتحتل الصناعة المعدنية الدرجة الرابعة ويأتي في الدرجة الخامسة صناعة المنسوجات والملابس ... الخ.

واذا كان طابع هذه الصناعة استهلاكيا طبعا، فانها توفر قسما من حاجات السوق الداخلية وجزءا من الانتاج يصدر الى الخارج (البسكويت) الا ان احتلال صناعة مواد البناء المرتبة الاولى في الصناعات اليمنية يمكن ان يشكل مقياسا لمدى انتشار الاعمار والبناء في مختلف انحاء البلاد.

على حداثتها واهمية دورها في الدعم الاقتصادي اليمني فان الصناعة لا تستطيع في الظروف الراهنة ان تشكل مرتكز الاقتصاد الوطني الذي ما زال يعتمد على الزراعة والصيد والخدمات ومنها التجارة يحظى بالقسم الاكبر من عناصر الخطة الخمسية الثانية كما مرّ بنا قبل.

واهمية الزراعة يمكن ملاحظتها من خلال حصتها في الناتج المحلي في اواخر السبعينات وبداية الثمانينات حيث شكلت نصف الناتج المحلي الا انها تراجعت الى الربع في العام ١٩٨٣، ومن المقرر ان تستعيد مكانتها السابقة في ضوء الخطة الخمسية الثالثة، ويعود العجز الزراعي في الحبوب ومنتجات الالبان والبيض والسكر ومشتقاته والخضراوات البحرية واللحوم ومشتقاتها بشكل مباشر الى تراجع عنصري العمل في وقت، الا ان التراجع ليس شاملا فبعض المنتجات الزراعية تفيض عن حاجة السوق ويجري العمل على تصديرها (المحاصيل والفاكهة .. الخ) ويمكن لليمن ان يحقق اكتفاءه ذاتيا في الخضروات والفاكهة بفضل السدود وطاقة مياه البحر كما يمكن له ان يخفف كثيرا من استيراد الحبوب واللحوم.

واذا كان التخطيط بالثروة الحيوانية يخضع للقدرة على التحكم بالري والزراعي فان المواسم التي يقل فيها تساقط المطر، تؤثر الى حد كبير على حجم الثروة الحيوانية، لذا التحكم في مصادر الري (بمخطط) عن طريق السدود ومشاريع تحلية المياه، من شأنه ان يساعد كثيرا في تنمية الثروة الحيوانية.

في السياق نفسه يلاحظ انه يمكن لليمن ان يستغل الى حد كبير من الثروة السمكية التي تزخر بها واجهته البحرية وتشير التقديرات الى انه يمكن انتاج ٣٢ الف طن سنويا من الجنبري (القريدس) اذا ما توفرت شروط الصيد الضرورية، هذه الثروة التي يفتقر اليها الان قطاع الصيد البحري الذي يعمل فيه حوالي ٤٠ الف صياد يستخدمون ٣٦٠ قارب صيد مختلف الحجم (احصاء ١٩٨١) ويحتاج هذا القطاع الى تحديث وسائل الصيد والى ايجاد وسائل النقل ووسائل التبريد والتعليب والتصنيع الحديثة ويحتاج بصورة خاصة الى تخفيض كلفة الصيد من خلال توفير المحول من خبرة.

الخطة الخمسية الثانية (١٩٨٢ – ١٩٨٦)

اذا كانت الثورة اليمنية قد بدأت بتحقيق انجازاتها التنموية منذ ان تسلمت برنامج الامن والاستقرار بها القيام بعد زوال عهد التخلف والعزلة السابق، فان عهد الرئيس الحالي العقيد علي عبد الله صالح تميز بسياسة حكيمة ومنفتحة على المستويين الداخلي والخارجي اتاحت لليمن ان يحقق استقرارا ثابتا وان يبلغ اعلى درجات الوحدة الوطنية مما ساعد كثيرا على السير بثبات في طريق التنمية والتقدم والعمران.

في هذا المجال يمكن القول ان الخطة التنموية الثانية (١٩٨٢ – ١٩٨٦) والتي وضعت باشراف الرئيس علي عبد الله صالح يمكن اعتبارها واحدة من الخطوات الكبيرة ومن ركائزه الاساسية في تحقيق التخطيط في الجمهورية العربية اليمنية.

ويحق للرئيس الجمهورية العقيد علي عبد الله صالح ان يفخر بعد مضي ربع قرن على الثورة اليمنية بانه قاد التنمية في اليمن وانشأ [illegible] السلطة التشريعية الاولى في البلاد والاشراف العام على المؤسسات الداخلية والخارجية وفي كافة الشؤون اليمنية، وفي الصعيد من الخطة التنموية الثانية بتوجيه العودة الى ما سبقها حيث رفدت الخطط التنموية السابقة على معالجة المشاكل التي تعترض سير التنمية في اليمن خصوصا في القطاع الزراعي الا ان الخطة الخمسية الثانية تعتمد في توجهها على سلسلة من الاهداف التي تتعدى الاهتمام باستكمال البنية التحتية التي تشكل جزءا كبيرا من مشاغل الخطة السابقة ويمكن تلخيص اهداف الخطة الخمسية الثانية التنموية بالخطوط العامة التالية:

١ – زيادة الدخل وتحسين نصيب الفرد من الناتج المحلي.

٢ – تطوير القدرات والمهارات وتحسين مستوى التعليم والحد من الامية بين المواطنين.

٣ – زيادة نسبة مساهمات القطاعات المنتجة والاهتمام بالثروات الطبيعية وتوفير الترابط بين القطاعات والنشاطات الاقتصادية.

٤ – العمل على تحقيق التنمية الاقليمية المتوازنة والمتكاملة.

٥ – تنمية سريعة واسعة في القطاع الزراعي وتحسين الاحوال المعيشية والثقافية والاجتماعية والاقتصادية في القرى والمناطق الريفية.

٦ – ترشيد الانفاق الاستهلاكي بشقيه الخاص والعام وتحويل فائض الموارد المالية وتوجيهها نحو الاستثمار الانتاجي.

٧ – تنمية الطاقة الاستيعابية للاقتصاد الوطني وذلك من خلال تحسين الاداء الاقتصادي في المؤسسات العامة والمختلطة ورفع الكفاءة الادارية وتقوية اجهزة التخطيط والمتابعة والتقييم والرقابة والمحاسبة والمراجعة والعمل على تحسين المعلومات وتحقيق مستوى تشغيل اكبر الطاقات الانتاجية المستحدثة والعمل على التنسيق بين الاجهزة [illegible]

٨ – تسهيل مشاركة القطاع [illegible] في تحقيق البرامج [illegible] والمشاريع وخطط [illegible] والعربي والاسلامي [illegible] استخدام الموارد [illegible] العربية والاسلامية.

٩ – الاهتمام بالقطاع [illegible] ورفع مستوى البيئة [illegible] ومكافحة التلوث [illegible] الموارد المائية والتربة.

وتسعى الخطة الى [illegible] الدخل الاجمالي الى ٦ [illegible] بموجب الخطة [illegible]

الصادرات والواردات

[illegible]

ابو هشام

اليمن .. دولة نفطية

بعد مرور ٢٥ سنة على الثورة صار بامكان اليمنيين في الشمال ان يعتمدوا على النفط كمصدر للدخل يوظف في تنمية البلد وفي تطويره، ويمكن قياس مدى الحاجة الى هذه السلعة الاستراتيجية من خلال الاشارة الى معدل الدخل الفردي السنوي في اليمن والذي يبلغ ٥٠٠ دولار وهو من المعدلات المنخفضة جدا قياسا بالدول العربية الاخرى.

وظهور النفط وان متأخرا في الشمال، وفي الجنوب ايضا، مسألة عدة ابرزها ان اليمن يمكن ان يتجنب الاخطاء والنواقص التي وقعت فيها الاقطار العربية الاخرى المنتجة للنفط.

ان قياس حجم الانتاج الحقيقي للنفط في الجمهورية العربية اليمنية لا يمكن ان ينحصر في الارقام والمخططات النفطية الراهنة اي في حقل «الف» الذي سيبدأ بالتصدير في اواخر العام الحالي، بل يجب ان تشمله الاكتشافات النفطية المتوقعة في المستقبل المنظور في وسط وشمال البلاد وحتى في منطقة مأرب والجوف نفسها.

«حقل الف»

وبالانتظار يمكن القول الى ان العائدات التي سيوفرها حقل «الف» تقدر بـ ٧٠٠ مليون دولار تدخل سنويا خزينة الدولة، وهذا الدخل سيتوفر من خلال الحقل الكبير الذي يقدر احتياطيه ثابتا مقداره ٩٠٠ مليون برميل يمكن ان يضاف اليها ٥٠٠ مليون اخرى في ضوء الاكتشافات الجديدة في مأرب والجوف مما يرفع الاحتياط الفعلي للانتاج الى مليار برميل.

وتشير التقديرات الاولية الى ان انتاج حقل «الف» سيكون بطاقة ١٠٠ الف برميل / يوم في العام ١٩٨٨ و ٢٠٠ الف برميل / يوم بعد عام او عامين، لكن الرئيس علي عبد الله صالح كان قد اشار في تصريحات رسمية ان الانتاج سيكون ١٥٠ الف برميل / يوم الى ٢٠٠ الف برميل / يوم في تشرين الثاني ١٩٨٧ يمكن ان يرتفع الى ٤٠٠ الف برميل / يوم في السنوات اللاحقة، في ضوء الاكتشافات الجديدة في وادي الجوف ومأرب وفي ظل تطوير حقل «الف» نفسه.

ان ابوظبية الدخل السنوي الذي يبلغ ٧٠٠ مليون دولار تخفف على نسبة تصدير تقديرية هي ٢٠٠ الف برميل / يوم وقياسا على معدل الاسعار الراهن البالغ ١٨ دولارا للبرميل الواحد.

هذا ونشير الى ان العمل جار في حقول اخرى وفي مناطق اخرى من البلاد وان قرار بعض الشركات المنقبة، بالتنقيب معظم في اواخر العام الحالي مما يتيح للجمهورية العربية اليمنية حساب مداخيل جديدة متوقعة.

واذا كانت شركة «هنت» اليمنية المملوكة من شركة «هنت» الاميركية تشرف على حقل «الف» وفي منطقة الجوف – مأرب، فان ظهور النفط شجع شركات اخرى في طلب عقود البحث والتنقيب عن النفط.

فقد حصلت شركة بريتش بتروليوم البريطانية على ترخيص بالتنقيب عن النفط يغطي ٣٦٫٠٠٠ الف كلم مربع في سهول تهامة الساحلي، وفي ايار ١٩٨٥ تم توقيع اتفاقين مع شركة توتال الفرنسية الاول يقضي بالتنقيب في مساحة ٩٫٦٧٠ كلم مربع في المناطق المغمورة من اقليم المخا – الحوثة في سهول تهامة الجنوبي والثاني في المنطقة المجاورة للبحر الاحمر، وهناك عقد ثالث وقعته شركة اكسون الاميركية ويشمل مساحة ٦٢٫٠٠٠ الف كلم مربع في المنطقة الوسطى في البلاد، ويغطي العقد اربع محافظات جغرافية ويمتد من الشمال الى الجنوب من صعدة الى صنعاء وذمار، وقد انتهت هذه الشركات من عمليات البحث والتنقيب وهي الان بصدد تحليل النتائج.

اما الامتياز الرابع فقد عهد به لشركة «هنت» نفسها ويشمل ٢٢٫٠٠٠ الف كلم مربع يمتد نحو ١٥٥ من اعلى حدود البلاد البحرية شمالا حتى الحديدة جنوبا.

مصفاة لتلبية الحاجات الداخلية

والتطور البارز في هذا المجال هو قيام الحكومة اليمنية في تموز من العام الماضي باقامة مصفاة صغيرة في محيط حقل «الف» لتلبية جزء من حاجات البلاد الداخلية وقد وفرت المصفاة ١١٦٫٦٦٢ الف طن من سولار و ٩٥٫٤٢٥ الف طن من البنزين و ١٢١٫٣٢٣ الف طن من زيت الوقود.

بالاضافة الى ذلك تقوم الحكومة اليمنية باستثمار الغاز بكميات مستخرجة وتقدر قيمتها ٦٠ مليون دولار قدمتها الحكومة الهولندية والبنك الدولي وهي مخصصة لانشاء محطة للغاز المسال ومن المنتظر ان تظهر النتائج قريبا.

الشعب الرياضي

اليوم : انطلاقة دوري الدرجة الاولى على بركة الله

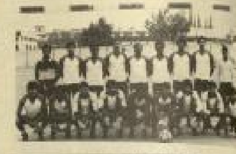

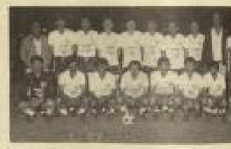

يبدأ اليوم دوري الدرجة الاولى انطلاقته نحو عالم مجهول مزود بالعقبات والصعاب ولتعرفنا على هذا المشوار [illegible]

بيت جالا والقدس في الصورة

[illegible]

شباب اريحا الجريح في ضيافة حلحول

[illegible]

نجم تحت الاضواء

[illegible]

اجرى اللقاء :
خليل ابو عرب

دورة ثلاثية سلوية لرجال الاعمال

القدس ـ تجرى اليوم مباريات [illegible]

مباريات اليوم

● ضمن دوري الدرجة الممتازة :
ـ يلتقي في ملعب الخليل فريقا اهلي الخليل وهلال اريحا .
● ضمن دوري الدرجة الاولى الفروع :
ـ يلتقي في ملعب نابلس فريقا شباب اريحا وحطين .
ـ يلتقي في ملعب الخضر فريقا الخضر والعربي بيت صفافا .
ـ يلتقي في ملعب بيت جالا فريقا [illegible]
● يلتقي في ملعب [illegible]
● يلتقي في ملعب [illegible]

مباريات الغد

● ضمن دوري الدرجة الاولى يلتقي في ملعب الخضر فريقا ارثوذكسي بيت جالا والقدس الرياضي
● يلتقي في طاولة اسلامي بيت لحم [illegible]

خبران من السالزيان

[illegible]

تخريج دفعة تايكواندو بالخليل

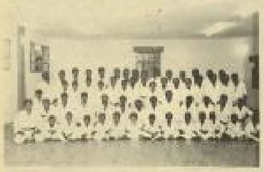

الخليل ـ [illegible]

صورة وخبر

● لقطة للاعب الكراتيه زاهر عبد الرازق في مهرجان عزون الرياضي بالعاب الطائرة والكمال الجسماني والكراتيه [illegible]

نيقانا يدعو الى احتراف مدروس للكرة الافريقية

[illegible]

عرض للمصارعة في نادي طارق بن زياد

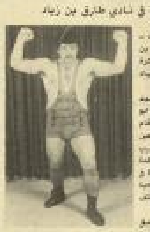

الخليل ـ [illegible]

اخبار جمعية الشبان المسلمين حزما

[illegible]

نتائج محلية

[illegible]

الشيفوني من استانيا الى بلجيكا

[illegible]

كلمة حق ...

«هفـــوة لســـان»

قبل الحديث اوجه شكري للاخ غالب النتشه على كلمته التي كتبها ناقدا إياي لهفوة لسان بدرت مني اثناء مباراة البريج وسالزيان بيت لحم.

[illegible]

مع كل الاماني للرياضة والرياضيين بكل صحة وتوفيق.

■ عبد الله الكرنز

■■ من المحرر :

[illegible]

كلمة رياضية

العلوم الرياضي والقرار الصعب

[illegible]

المركز الشعبي

لفن التجارة واللغات

القدس ـ شارع صلاح الدين ـ مقابل المراك [illegible] تلفون ٢٨٧٧٤٦

مجاز رسميا من وزارة التربية والتعليم الاردنية

تعلن ادارة المركز عن فتح باب التسجيل للتخصصات التالية :

١ ـ فنيو الاسنان (ميكانيكا الاسنان)

٢ ـ التصوير الفوتوغرافي والفيديو، مدة الدورة سنة.

(طبع وتحميض عادي وملون ويتم ذلك عمليا بالمختبر داخل المركز الخاص)

٣ ـ ادارة الفنادق

٤ ـ الراديو والتلفزيون.

تخصصات اخرى :

طباعة (عربي ، انجليزي ، عبري) ، كهرباء وميكانيكا السيارات ، الكوافير (للرجال والسيدات) ، السياحة والسفر، الموسيقى (اورغ ، ايقاع ، عود ، جيتار)، صيانة الالات الكهربائية.

الشهادات مصدقة من وزارة التربية والتعليم الاردنية.

اللغات: انجليزي ، عبري ، فرنسي ، المانى.

دورات تقوية للطلاب في الصفوف الابتدائية والاعدادية والثانوية.

التعليم نظري وعملي في مختبرات ومشاغل المركز الخاصة.

ملاحظة: يرجى من طلبة فنيو الاسنان الذين تقدموا للامتحان التربية بتاريخ ١٩٨٧/٩/٢٦ مراجعة المركز.

الادارة

الشعب
صفحة المرأة
إعداد: أميلة بيومي

● السيدة منيرة الفلوج

اول جمعية كويتية لرعاية الاطفال المعوقين

عندما يبدأ الانسان حياته وهو قاصر.. فانا عساه ان يفعل؟ وبدلا عساه ان يفعل؟ وان قرر يمكن قوله في حالته فعندا اذا لم تجد العونة يمكن تساعده.. ويوجد له سبل الرعاية الكافية ضد الصغر.. حتى يتمكن له ان يمارس ابسط مبادىء الحياة وهي الاكل والشرب والنوم.. يجانب العلاج الطبيعي والرعاية الصحية من اجل خلق مواطن يقل ما يحتويه الكلمة من معاني.. لب حقوق يقتضيه واجبات.. يمكن النظر من كونه معقا.. او عاجزا.. فهو بالضرورة اكيد انسان لا يحل له في حاجة لم يتسبب فيها..

ومن اجل تحقيق المساواة وتوزيع الفرص لوزيها.. فانا قامت مجموعة من المتطوعين والاخصائيين في الكويت تحت رعاية الدولة بانشاء جمعية خاصة يقوم على رعاية هذه الفئة المتكونه من اطفالنا.. الذين يولدون كل يوم بعاهات تعوقهم عن مواكبة حياتهم بطريقة او باخرى وقد اسميت بجمعية المعوقين.

والجدير بالذكر ان جمعية المعوقين تضم اكثر من مائتي عضو مدفوع بالاضافة لـ ٢٠ ربات بيوت تولت التحقيق الاجتماعي لتلك الفئة العمياء والعمل الانساني.

نوع من التكيف بين المعوق وبيئته

وتقوم الجمعية جاهدة محاولة بكل السبل والطرق لخلق نوع من التكيف بين المعوق وبيئته.. وتحاول الجمعية ان تعمل على تحقيق الاهداف التي تسعى اليها وهي الاهداف التي تتمثل في الاهتمام بالمعوقين وتقديم الخدمات لهم وتنمية قدراتهم وتأهيلهم وتدريبهم وتوجيههم وتدريب الاسر على كيفية التعامل مع المعوقين وتوعية المجتمع بالمشكلات التي يواجهها المعوقين وتوفير الاجهزة والادوات المساعدة لهم وتشجيع الابحاث والدراسات في مجال الاعاقة وتبادل الخبرات مع الجمعيات المماثلة في الخارج.

وتعتبر الجمعية ان الاعاقة هي كل ما يحد من قدرة الانسان على القيام بالاعمال الطبيعية التي يقوم بها الاشخاص العاديون..

«ماذا بعد يا نقابة الاضراب»

■ بقلم : المحامي علي فرّلان

بعد أن فرض احتلال الوطن الفلسطيني اثر حرب ١٩٦٧ وفي ظل فشل الشرطي من القاهرة العربية تتلاشى المعاملون ومشاورون ومدارسوا الوضع في ظل المستجدات التي يواجهها الاحتلال وكان ان تطور الاعلان عن الاضراب بشكل عام يشكل ضخم الرفض.

بعد عدة احداث والتشت والتمزق بعد تخاذلت الدولان على مستوى بعد عام والاعلام يحلو الصامدة وتمثل وعدم تجربات الاحداث وتطلعاتهم استطاعة تحمدا من تجاه هذا الشعب ان يتحدث في تجاوزنا لتجاوز الشقة ما بين الشعب وقيادته قد مست بجرحين وتوقفنا حتى تجاوزنا الشعب وتحمل الاحداث والتطورات والتغيرات ومن ثم تجاوزنا تاريخ الاعوام والشهور وتجاوزنا في ذلك ما يسمى بالمرحلة التي تمر بها الشعب وتحمل

ريمون يزور دمشق اليوم

بإلقاء الضوء على سياسة التوازن الفرنسية بالمنطقة

باريس — ا ف ب — يقوم جان برنار ريمون وزير الخارجية الفرنسي اليوم السبت بزيارة لسوريا ... [illegible]

الإبراهيمي يتهم الدول الكبرى

بالإلتزام بمسلك تجار الاسلحة إزاء حرب الخليج

باريس — ا ف ب — اتهم الأخضر الإبراهيمي ... [illegible]

اصابة مواطن بجراح بليغة نتيجة حادث سير قرب قلقيلية

قلقيلية — ... [illegible]

مؤتمر شعبي عربي بالسودان

للدعوة لوقف الحرب العراقية/الإيرانية

الخرطوم — ... [illegible]

إتفاق بين ريغان ومجلس الشيوخ

على صفقات أسلحة أمريكية للسعودية

واشنطن — ا ف ب — ... [illegible]

حبس طفل داخل صندوق لمدة عامين بالولايات المتحدة

... [illegible]

تمديد اعتقال اربعة مواطنين عرب من محقين بتهمة ترديد اغاني وطنية

... [illegible]

مقتل واصابة ٦٢ شخصا بانفجار سيارة ملغومة في كابول

... [illegible]

طبق من الحلوى مطهو منذ ٤ الاف سنة في سويسرا

... [illegible]

هيرتصوغ يدرس اقتراحا بالعفو عن عدد من السجناء الفلسطينيين

... [illegible]

الشعب

ASHAAB

JERUSALEM

تتمات تتمات تتمات تتمات

شولتز يزور — بقية

... [illegible]

تحليل اخباري — بقية

... [illegible]

بعد قيام — بقية

... [illegible]

لقاء بين — بقية

... [illegible]

ارتياح في — بقية

... [illegible]

خطاب للملك حسين في مجلس الامة الاردني اليوم

... [illegible]

العالم اجمع على ان

ڤليري بوش

للادوات الصحية واطقم الحمامات هو الافضل..

الآن في البلاد .. يقدم لكم

(ڤليري بوش)
المتانة الالمانية
والذوق الفرنسي
والدقة السويسرية في
اربعة موديلات مختلفة
من ٥٠ موديلا مختارا
بعشرين لونا مختلفا،
جميعها يجمع بين
فخامة القصور
والموديلات العصرية
الحديثة ...

الافضل في العالم ڤليري بوش من المانيا الغربية

شاهدوا معروضاتنا في محلات الدرجة الاولى

لبيع الادوات الصحية في البلاد .. وتأكد من الفارق بنفسك

الوكلاء والمستوردون لاسرائيل والضفة الغربية والقطاع

شركة العوري التجارية المساهمة الخصوصية

طريق رام الله — القدس تلفون ٨٥٩٦٨٤

Siniora سنيورة

القدس — تلفون: ٢٨٠٧٢٠

أطيب الأغذية

علب سنيورة

لحم بقر وحبش صافي

إحذروا التقليد

وتذكروا وجود اسم سنيورة

مع تحيات

شركة يعقوب سنيوره وأولاده للأغذية / القدس

الشعب

أنا الشعب لا أراه أحاكم ... فلا أبتغي بتأنيب الشعب

جريدة يومية سياسية

JERUSALEM – ASH-CAB ARABIC DAILY NEWSPAPER

١٢ صفحة

السبت – الثلاثين أيلول ١٩٧٠م
الموافق ١٧ محرم ١٤٩١هـ
العدد ١٩٤٦

٤٠ أغورة

رياح في الدوائر الخليجية

بهجوم طائرات أميركية على زوارق إيرانية

[illegible]

لقاء بين مسؤولين سوريين وعراقيين

[illegible]

البقية صفحة ١٦

بعد قيام الطائرات الأميركية بإغراق ثلاثة زوارق إيرانية – طهران تهدد بإعلان:

"حرب شاملة" في الخليج

- حاملة الطائرات الأميركية ترفع مراسيها إستعداداً للمواجهة المحتملة
- طهران تؤكد نبأ "إسقاط طائرة أميركية بصاروخ "ستنغر" وواشنطن تنفي!

[illegible]

توتر يشرب مخيم على ملحقة شرقي صيدا

الفلسطينيون يسيطرون على مواقع جديدة

الشعب الفلسطيني أثاره في أعماقنا حتى يحقق أهدافه

[illegible]

البقية صفحة ١١

مشاورات لإغتيال وزير الدفاع المصري في لندن

[illegible]

إجراءات أمنية مشددة بقطاع غزة

الصحف الإسرائيلية تتحدث عن أبعاد الإشتباك المسلح

[illegible]

البقية صفحة ١١

جهود مكثفة لعقد اجتماع بين عرفات والأسد قريباً

[illegible]

مسؤول سوفييتي كبير:

إقامة دولة فلسطينية مسألة فلسطينية داخلية

الإتحاد السوفييتي يعارض الحلول المنفردة

[illegible]

البقية صفحة ١١

مجلس الشيوخ الأميركي يوافق على اغلاق مكتب المنظمة بنيويورك

[illegible]

عرفات يجتمع بالشاذلي القليبي في تونس

[illegible]

شولتز يزور إسرائيل الجمعة القادم

محادثات أميركية لتأمين الموافقة على عقد المؤتمر الدولي

[illegible]

الطرفة الإسرائيلية تسمح لجماعة «أمناء الهيكل» بزيارة الحرم القدسي يوم غد الأحد

[illegible]

الأرثوذكس الروماني يزور القاهرة الشهر القادم

[illegible]

في الشعب اليوم

[illegible]

حديث الشعب

حتى لا تقع الكارثة

[illegible]

البقية صفحة ١٢

حاخامون يؤيدون إسرائيل في مطالبتها بالقدس

[illegible]

المشاورات الفلسطينية والأردنية حول تشكيل وفد مشترك

محور محادثات تشكيل وفد المسؤولين الأردنيين والإسرائيليين

[illegible]

تحليل إخباري

الإشتباك الأميركي الإيراني يعيد الجدل حول سلطات الحرب

[illegible]

غالي: مصر تدينها وثائق وخرائط تثبت حقها في طابا

[illegible]

الملك حسين: سوريا مشاركة بالقمة العربية

[illegible]

شكر على تعاز

[illegible]

نبيل يوسف الوحيدي

[illegible]