المتحف الفلسطيني
the palestinian museum
جمعية غير حكومية Non-Governmental Association

٠٣٠٦.٠٣.٠٤٥٤

العدد ٤٧١٧ من جريدة الشعب، ٣ حزيران ١٩٨٧

تتضمن العدد ٤٧١٧ من وثيقة مطبوعة باللغة العربية، مكونة من ٨ صفحات، جريدة يومية سياسية مصورة جريدة الشعب الصادر بتاريخ ٣ حزيران ١٩٨٧، وهي مجموعة من البيانات تصدر في القدس، بلغ ثمن العدد ٤٠ أغورة واشتمل على منها: - الحداد في لبنان والإعلانات والدعايات والأخبار السياسية والرياضية، التحقيق تبدأ عملها. - لاغتيال رشيد كرامة، وتشيع الجثمان اليوم ولجنة رئيس الوزراء اللبناني. - ادانة عربية وعالمية لجريمة اغتيال رشيد كرامة، ال٢٠ لحرب حزيران. - جريدة خطوات وإجراءات إسرائيلية مشددة بمناسبة الذكرى إحالته للتقاعد الشعب تحاور الشيخ عكرمة صبري، مفتي القدس، بعد الإسرائيلي تعتقل الصحفي ومطالبات بإلغاء القرار. - سلطات الاحتلال الشبيبة الطلابية في جامعة ماجد أبو عرب إدارياً لمدة ستة أشهر. - حركة الى التقاعد. - محكمة النجاح تستنكر القرار الأردني بإقالة عكرمة صبري بحق مجموعة شبان من الاحتلال الإسرائيلي تصدر أحكاماً عسكرية مختلفة الفلسطيني بمركز الضفة المحتلة. - اختتام معرض رسومات الطفل للسلام في الشرق الحكواتي بالقدس. - كيف تطورت فكرة المؤتمر الدولي التحقيق في أساليب الأوسط ١٩٧٣-١٩٨٧، دراسة تاريخية. - "ماذا سيكشف الإسرائيلية بقلم حنه زامر. - عمل جهاز الشين بيت"، مقال عن صحيفة دافار بحجة عدم الحصول على سلطات الاحتلال الإسرائيلي تهدم مزرعة في حوارة ترخيص.

الشعب

اذا الشعب يوما اراد الحياة فلا بد ان يستجيب القدر

جريدة يومية سياسية

٨ صفحات

٤٠ اغورة

Wednesday 3 June 1987 No. 4717 Vol. 15

JERUSALEM — ASHA'AB ARABIC DAILY NEWSPAPER

الاربعاء ٣ حزيران ١٩٨٧م الموافق ٧ شوال ١٤٠٧هـ — العدد ٤٧١٧

عرفات يصل تونس قادما من بغداد

تونس ـ ا ش ا ـ وصل الى تونس مساء امس السيد ياسر عرفات رئيس اللجنة التنفيذية لمنظمة التحرير الفلسطينية قادما من بغداد بعد زيارة لكل من الكويت والعراق استغرقت ثلاثة ايام.

وذكرت وكالة الانباء الفلسطينية ان عرفات اجتمع قبل مغادرته بغداد مع طارق عزيز نائب رئيس الوزراء ووزير الخارجية العراقي حيث بحث معه اخر تطورات القضية الفلسطينية واخر المستجدات على الساحتين العربية والدولية.

وكان في وداع الزعيم الفلسطيني لدى مغادرته بغداد عدد من اعضاء مكاتب حركات التحرر في القطر العراقي وعزام الاحمد مدير مكتب منظمة التحرير الفلسطينية في بغداد وعدد من الشخصيات الفلسطينية والعراقية.

وساطة سعودية بين سوريا والمغرب

... ذكرت انباء صحفية هنا ان المملكة العربية السعودية تتوسط ... لاعادة العلاقات الدبلوماسية بين البلدين والتي قطعت ... بيريس رئيس الوزراء الاسرائيلي الى المغرب في العام الماضي ... عن مصدر دبلوماسي مطلع قوله ان هذه الجهود ... الاجواء العربية تمهيدا لعقد القمة العربية المؤجلة ... ان تلك المساعي سبق ان تباحث مع زعيمي البلدين بشأن ... المصادر ان هناك استعدادا من كلا الطرفين للبحث في ...

... مطلع ان الامير عبد الله بن عبد العزيز ولي العهد السعودي ... بزيارة خاصة للمغرب يقوم بجهود جديدة لتحسين ... سوريا والمغرب.

آلاف الجنود السوريون يتدفقون على طرابلس منعا لانفجارها

لبنان يرتدي ثوب الحداد

تشييع جثمان كرامي اليوم في مسقط رأسه ولجنة التحقيق تبدأ عملها

● سليم الحص رئيس الحكومة اللبنانية بالوكالة

بيروت ـ وكالات ـ ارتدت مدينة طرابلس وكافة المدن والقرى اللبنانية ثوب الحداد يوم امس غداة اغتيال رئيس الوزراء اللبناني رشيد كرامي في حين تدفقت اعداد كبيرة من الجيش وعناصر المخابرات السورية على مدينة طرابلس عشية تشييع جثمان كرامي تحسبا لانفجار غضب سكان المدينة احتجاجا على اغتيال زعيمهم.

وبدأت امس اللجنة العسكرية اللبنانية تحقيقاتها في حادث اغتيال رشيد كرامي بالاستماع الى اقوال الطيارين ... الهليكوبتر التي انفجرت في الجو ...

من جهة ثانية ذكرت مصادر ... لبنانية امس ان هناك اتجاها ... لتحقيق ... في جريمة اغتيال كرامي.

من جهة اخرى ... لبنان امس غداة اغتيال كرامي.

بينما تتأهب طرابلس مسقط رأسه وعاصمة شمال لبنان لتشييع جنازته اليوم الاربعاء.

ولم تعمل المنظمات المهنية الاتحاد العام لعمال لبنان واتحاد رجال الصناعة والمسؤولون للمعلمين الى اضراب عام لمدة ١٨ ساعة ... الاستجابة له الى حد كبير في جميع ارجاء البلاد وكذلك في قرى منطقة ... الاسرة في جنوبي لبنان الخاضعة لسيطرة الجيش الاسرائيلي والميليشيا التابعة له «جيش لبنان الجنوبي».

وفي بيروت خلت الشوارع من المارة واغلقت جميع المتاجر ابوابها ...

البقية صفحة ٨

عرفات ينعى رشيد كرامي

تونس ـ ا ش ا ـ نعى السيد ياسر عرفات رئيس اللجنة التنفيذية لمنظمة التحرير الفلسطينية ... واسى لاغتيال رشيد كرامي رئيس وزراء لبنان اثر الحادث الاجرامي الذي تعرض له امس الاول.

وقال عرفات في برقية تعزية بعث بها الى الرئيس اللبناني امين الجميل ... ان الايدي المجرمة التي ... زعماء لبنان ...

وادانت منظمة التحرير الفلسطينية ... هذه الجريمة ...

جريدة الشعب

المطلوب: تحرك سريع!

ينذر الوضع في المنطقة بالانفجار من جديد خاصة عقب الصدمة الثالثة التي شهدها لبنان باغتيال رئيس الحكومة اللبنانية رشيد كرامي بعد الصدمة الاول باعلانه الاستقالة والصدمة الثانية المتمثلة بقرار مجلس النواب اللبناني الغاء اتفاق القاهرة، ولا أحد يعلم ما ستجره هذه الصدمات من ويلات على لبنان والمنطقة العربية برمتها.

ويقيننا ان الوضع الذي بات في حكم «الفلتان» بحاجة الى تحرك سريع يوقف الاثار السلبية ويمنع حدوث اجتياح اسرائيلي متوقع للجنوب اللبناني (حسب تقارير المراقبين الذين اشاروا الى تحركات اسرائيلية مكثفة داخل اراضي الجنوب اللبناني)، وهذا التحرك المطلوب بشقيه العربي والدولي يشمل عدة جهات:

اولها: بذل مجهودات ضخمة على الصعيد اللبناني الداخل لمنع الانفجار (الكارثة) خاصة وان الساحة اللبنانية باتت مهيأة تماما لبدء جولة جديدة من الصراع الدموي المرير خطط لها اعداء لبنان ووحدته وعروبته.

وثانيها: وقف سريع لاية محاولة اسرائيلية لاستغلال الوضع وممارسة ضغوط دولية لمنعها من التوغل من جديد في الاراضي اللبنانية.

وثالثها: وهو البند الاساس في التحرك المطلوب تهيئة الارضية المناسبة للاسراع في الدعوة لعقد مؤتمر دولي للسلام في الشرق الاوسط يمنع امكانية حدوث تطورات درامية ويمنع حربا ظروفها الموضوعية مهيأة.

وتأتي الدعوة التي طرحتها الشخصيات الفلسطينية التي التقت وزير خارجية فرنسا برنار ريمون في القنصلية الفرنسية بالقدس بضرورة عقد مؤتمر دولي للسلام بمشاركة الدول الخمس الكبرى والاطراف المعنية بما في ذلك م.ت.ف.

المطلوب خصوصا وان الاستجابة الفرنسية لهذه الدعوة هي جزء اساسي في التحرك اضافة الى موقف الاتحاد السوفياتي والصين الداعم لعقد المؤتمر «الدولي» ومعهما غالبية دول العالم.

ولا يمكن لاي تحرك اخر بالمفهوم الامريكي ـ الاسرائيلي ان يمنع تفجر الوضع من جديد في الشرق الاوسط بل سيساهم هذا التحرك ان تم بانزلاق المنطقة من جديد في حروب عسكرية لا يستفيد منها احد من شعوب المنطقة.

مؤكدا استمرار مقاطعة الجميل

الحص: انني مضطر للتصديق على الغاء اتفاق القاهرة..؟!

بيروت ـ القدس ـ صرح سليم الحص رئيس الوزراء اللبناني بالانابة امس الاول بان الحكومة لن تجتمع ومن ثم اتجه الى ان مقاطعة المعارضة الموالية لسوريا لرئيس الدولة سوف تستمر.

... مفاوضات تتعلق التي جرت بين ... الرئيس الجميل والمسؤولين السوريين يجب ان تتوصل الى نتائج ايجابية لفتح الطريق الى تسوية.

وقد رفض رئيس الوزراء القتيل كما رفض الوزراء المسلمون ...

البقية صفحة ٨

القدومي: اغتيال كرامي سيؤدي الى تفاقم حدة المشاكل في لبنان

ونسا ـ ا ش ا ـ صرح فاروق القدومي رئيس الدائرة السياسية لمنظمة التحرير الفلسطينية بان اغتيال رشيد كرامي رئيس وزراء لبنان سيؤدي الى تفاقم حدة جميع المشاكل في لبنان ... وجود منظمة التحرير في لبنان بأنه ضروري من اجل نهضة الوطن.

وقال القدومي في حديث ...

اصابع الاتهام تشير نحو الكتائب بتدبير عملية اغتيال كرامي

بيروت ـ نقلت صحف ... لبنانية نقلا عن مصدر امني ان العماد ... احد قادة الجيش اللبناني ... حادث الاعتداء الذي اودى بحياة رشيد كرامي رئيس الوزراء اللبناني امس الاول.

وافادت الصحف ان نتائج التحقيق ...

واوضحت هذه الاذاعة ان ...

واضاف الراديو ان توقيت الانفجار ...

وافاد الراديو ان الشحنة انفجرت بعد ... من اقلاع الطائرة من طرابلس ... مطار حالات العسكري.

وكان استدعاء العميد ... في رئاسة الجيش احد الشروط التي وضعها كرامي في عام ١٩٨٤ لتشكيل حكومته.

مذكرا ... ردود الفعل على حادث اغتيال كرامي

ادانة عربية وعالمية للجريمة
واجماع على الاشادة بشخصية كرامي الوطنية

... توالت يوم امس ردود الفعل العربية والعالمية ... والمستنكرة لحادث اغتيال رشيد كرامي رئيس الوزراء اللبناني والاشادة بشخصيته الوطنية المخلصة لبلاده وامته.

... مستوى الحكم فحسب وانما على مستوى الامة كلها.

... الحكومة المصرية تستنكر الجريمة

وفي القاهرة اعربت الحكومة ...

البقية صفحة ٢

قلق وغضب الصحف اللبنانية

ففي بيروت اتفقت الصحف اللبنانية كافة على ... القلق ... اغتيال رشيد كرامي رئيس الوزراء اللبناني.

... مخيم بلاطة ... على الاجراءات الاسرائيلية بالمخيم

...

ريمون يلتقي شخصيات فلسطينية بالقدس

الجانبان يؤكدان على عقد مؤتمر دولي للسلام
الوزير الفرنسي يجدد تأييد بلاده بحق شعبنا بتقرير مصيره

القدس ـ التقت الشخصيات الفلسطينية التي التقت امس جان برنار ريمون وزير خارجية فرنسا في مبنى القنصلية الفرنسية بالقدس امس عدم صلاحية قراري مجلس الامن الدولي ٢٤٢ و٣٣٨ ليكونا اساسا لحل عادل وشامل للقضية الفلسطينية واجمعت هذه الشخصيات على ضرورة عقد مؤتمر دولي للسلام في الشرق الاوسط بمشاركة منظمة التحرير الفلسطينية بصفتها الممثل الشرعي الوحيد للشعب الفلسطيني.

من جهته اكد الوزير الفرنسي على مواقف حكومته ...

الشعب الفلسطيني في تقرير مصيره وان فرنسا ... المؤتمر الدولي.

وكانت القنصلية الفرنسية قد دعت كلا من ...

البقية صفحة ٦

الرئيس الايراني يزور دمشق قريبا

نيقوسيا ـ ا ف ب ـ اذاع راديو طهران ان حجة الاسلام سيد علي خامنئي رئيس جمهورية ايران الاسلامية يزور سوريا في مستقبل قريب على رأس وفد على مستوى رفيع.

واضاف الراديو ان حسين شيخ الاسلام نائب وزير الخارجية الايراني للشؤون السياسية الذي وصل الى دمشق ...

بعد مشاورات استمرت ثلاثة اسابيع

تشكيل حكومة سودانية جديدة
الوزراء الجدد يؤدون القسم اليوم

الخرطوم ـ ا ش ا ـ اعلن امس رسميا في الخرطوم ان الوزارة السودانية الجديدة ستؤدي القسم امام اعضاء رئاسة رأس الدولة في الساعة العاشرة من صباح اليوم ثم تعقد اول اجتماع لها غدا الخميس برئاسة الصادق المهدي.

وكان من المقرر اعلان اسماء الوزارة رسميا ...

البقية صفحة ٨

حالة من الاستنفار بين صفوف المقاومة الاسلامية بالجنوب اللبناني

جنوب لبنان ـ اعلنت المقاومة الاسلامية في جنوب لبنان حالة الاستنفار في صفوف افرادها في المناطق ... المحاذية للشريط الحدودي ... في جنوب لبنان.

الراعي يتهم اسرائيل باغتيال كرامي

بيروت ـ ا ش ا ـ ...

خطوات واجراءات اسرائيلية مشددة بمناسبة الذكرى الـ ٢٠ لحرب حزيران

■ قالت صحيفة «يديعوت احرونوت» الاسرائيلية بان اجهزة الامن الاسرائيلية المختلفة بما في ذلك سلطات الشرطة اتخذت خطوات واجراءات خاصة بمناسبة الذكرى الـ ٢٠ لحرب حزيران سنة ١٩٦٧ والتي تصادف يوم الجمعة القادم.

وذكرت الصحيفة بان اجهزة الامن الاسرائيلية تستعد لامكانية قيام عناصر من المنظمات الفلسطينية بتنفيذ عمليات ضخمة في هذه الذكرى، وستعد القوات الاسرائيلية لمواجهة مظاهرات واضطرابات بالاراضي المحتلة.

واشارت الصحيفة الاسرائيلية الى ان هذه الذكرى تصادف بهذا العام في يوم الجمعة وهو يوم صلاة المسلمين ولذلك فان من المتوقع ان تحضر جماهير غفيرة من المسلمين الى المساجد.

وذكرت بيديعوت بان سلطات الشرطة ستحضر خطباء المساجد وخصوصا في المسجد الاقصى «المبارك» بالقدس من مغبة ان يستغلوا هذه الفرصة ليتحدثوا بلهجة من شأنها الهاب المشاعر لدى جمهور المصلين.

بارون يعود لاسرائيل عقب المظاهرات المتواصلة ضد تعيينه بواشنطن

● عاد ملحق اسرائيل العسكري في السفارة الاسرائيلية بواشنطن الجنرال عاموس يرون الى اسرائيل في نهاية الاسبوع الماضي من اجل اجراء مشاورات عاجلة وذلك بعد مظاهرات متصلة جرت مقابل مبنى سفارة اسرائيل في العاصمة الامريكية ومقابل منزل الجنرال يرون على خلفية تورطه في مجازر مخيمي صبرا وشاتيلا في لبنان.

الى اهالي الخليل والمحافظة الكرام

البشرى السارة

يعلنها لكم

مطعم الخليل

مدخل المدينة مقابل كازية الجعبري

وذلك بعد ادخال الديكورات الجديدة عليه وافتتاح صالة جديدة للمطعم حيث انه على استعداد لتقديم جميع وجبات الطعام الفاخر وكافة انواع الاطعمة الشهية بايدي امهر الطباخين.

وهناك وجبة رئيسية يومية للمطعم.

□ دجاج على الفحم □ سمك □ منسف □ قدرة

جناح خاص للعائلات

فاهلا وسهلا بالجميع

الى اهالي وسكان مدينة الخليل ... وفي كل يوم موعد كم مع

شروق للازياء

... تشكيلة ستاتية ... من دور الازياء الاوروبية والعالمية

... خاص لجهازات العرايس والمكياج

... احمد ابو ميشة

الخليل / سوق الحميدية

اهلا وسهلا بكم

... الرميلي الكرم هنية ... بشهادته امام ... الانسان بجنيف

...

«الشعب» تحاور الشيخ عكرمة صبري:

لم اكن اتوقع ان تثار ضدي حملة شعواء !

احالتي على التقاعد ضمن السياسة المتبعة ضد قادة الرأي والعلماء بالضفة

عن الدوافع والاسباب الحقيقية من وراء قيام السلطات الاردنية باحالتك الى التقاعد.. كيف تم ترتيبها — ما هي ورقة الرهان التي تمتلكها للحيلولة دون تنفيذ هذا القرار؟

هذه عدة اسئلة توجهت بها طريدة «الشعب» الى الشيخ عكرمة صبري مساعد مدير الوعظ والارشاد الذي صادقت الحكومة الاردنية على قرار احالته الى التقاعد.

العلم الفلسطيني كان السبب الرئيسي

يقول: «ان السبب الرئيسي كان في جلوسي على طاولة في قاعة مؤتمر خطباء المساجد وقد خصصت لخطباء المسجد الاقصى باسم فلسطين عليها العلم الفلسطيني».

ويقول «بتاريخ ٦—٥ اعلمنا مصدر مطلع بان وزارة الاوقاف في عمان قد تبنت احالتي على التقاعد الى

● الشيخ عكرمة صبري

رئاسة الوزراء ويوم ٣—٥—٨٧ سافرت الى عمان ومكثت فيها حتى يوم الاحد في ١٠—٥—٨٧ والتا الى راجع ١٩٨٥، جاء بدعوة من وزارة الاوقاف والشؤون والمقدسات الاسلامية في المغرب.

وقد دعي لهذا اللقاء اكثر من مائة خطيب من انحاء العالم وعلى وجه الخصوص خطباء العالم الاسلامي وخطباء المساجد في البلاد التي توجد بها جاليات اسلامية.

كما حضر بجانب وفود الدول العربية والاسلامية وفود مسلمي الاتحاد السوفياتي وامريكا والصين واسبانيا وبلجيكا وهولندا ورومانيا هذا اضافة الى حضور ما يزيد على مائتين وخمسين عالما من المغرب.

ويركز الملتقى على خطبة الجمعة حيث قدم خلال جلساته ما يزيد على عشرين بحثا متخصصا في معالجة خطبة الجمعة من جميع مناحيها بما يشمل يوم الجمعة واهميته في حياة المسلم وفريضة الجمعة ومكانة الخطبة في هذه الفريضة والعناية بالخطيب من حيث اسلوبها واهدافها والاغراض المرجوة منها ومواكبة الخطب لقضايا العصر التي تواجه المسلمين وكيفية النهوض بمستوى الخطب وتحويلها لمعالجة كثير من قضايا المسلمين ومشاكلهم الى ذلك بالاساليب الرفيعة والمثابرة لاداء الغرض وتحقيق الهدف المرجو منها.

وكان من بين التوصيات ان اوفد المؤتمر وتلك الاهمية الخطبة من حيث التأثير والوصية في المجتمع الاسلامي وانشاء منظمة مؤتمر خطبة الجمعة يكون مقرها في المغرب.

وينوه الشيخ عكرمة صبري بان هذا الملتقى قد اتاح لخطباء المسجد الاقصى المبارك اللقاء بعدد من العلماء والباحثين من انحاء العالم كما في الاطلاع على اوضاع المسلمين في العالم وبالمقابل نقل الصورة التي يعيشها المسلمون في ظروف الاحتلال وتنظيم المسلمين بالمسجد الاقصى اولى القبلتين وثالث الحرمين والعمل الجاد من خلال اللقاءة الوجيهة لبعث الروح الاسلامية في نفوس مسلمي الاسلام تجاه القضية الفلسطينية.

● الشيخ عكرمة اثناء حضوره مؤتمر خطباء المساجد بالمغرب

وكان عليها العلم الفلسطيني» ويضيف «وهنا الترتيب قد وضعته الحكومة المغربية المضيفة للمؤتمر ولا دخل لي فيه».

«ويشير بهذه الصدد الى انه لم يسبق له ان اشترك باي مؤتمر رسمي وانما كانت مشاركات السابقة بصفة شخصية وشعبية مؤكدا بانه لم يكن نتيجة اي فترة مسبقة عن الترتيب الذي اتخذته الحكومة المغربية والتي تمثلت برغبة ملك المغرب الحسن الثاني باعتباره رئيسا لجنة القدس في حين ان وزارة الاوقاف الاردنية كانت لديها معلومات عن هذا الموضوع وقبل انعقاد المؤتمر بستة شهور ولكنها لم تخبرنا عنه قبل سفرنا واستطاعتنا المناقشة والسريع من قبل الوزارة لحضور المؤتمر في المغرب.

ولم يكن الشيخ عكرمة صبري وبعد اختتام المؤتمر اعماله وعودته الى ارض الوطن يتوقع ان تثار ضده حملة مضوالية من قبل الحكومة الاردنية وتتخذ ضده اجراءات ادارية سريعة وذلك بسبب جلوسه على طاولة رفع المسؤولين والمعنيين سواء على مستوى الوزارة او الحكومة الاردنية لتوضيح الصورة الا ان وزارة الاوقاف قد نسبت الى رئاسة الوزارة قبل سماع وجهة نظري او حتى استدعائي الى التحقيق وبتاريخ ١٨—٥ كانت هناك جلسة لمجلس الوزراء الاردني صادق على قرار الاحالة على التقاعد وقد بلغت بذلك في تاريخ ٢٦—٥ عن طريق كتاب من الوزارة الى دائرة الاوقاف في الضفة.

تساؤل وسابقة الاولى من نوعها

وبتساءل باستغراب شديد وهو كيف يتخذ قرار بحق انسان دون سماع وجهة نظره في شرح كافة ملابسات هذه القضية وذلك لارساء اسس العدالة.

ويذكر بانه لم يحصل ان احيل موظف على التقاعد منذ عام ٦٧ الا بعد ان يمضي عليه بالخدمة مدة لا تقل عن عاما واما بالنسبة لخدمتي فهي ٢٣ سنة وهذه هي اول مرة يحال فيها موظف في المناطق المحتلة بمثل هذه الطريقة على الرغم من قيام الحكومة الاردنية باصدار قرارات مثل هذه بحق عدد من الموظفين بالاوقاف الا انه وبناء على رفع دعوى قضائية لدى محكمة العدل العليا في الاردن تم سحب مثل هذه القرارات.

ويتساءل الشيخ عكرمة صبري مدير الوعظ والارشاد والذي تأتي احالته الى التقاعد ضمن السياسة التي تتبع في المناطق المحتلة ضد العشرات من العلماء وقادة الرأي الفلسطيني في ان تعيد الحكومة الاردنية النظر بهذا القرار.

ملاحظات حول المؤتمر

والجدير ذكره ان هذا الملتقى العالمي الاول لخطباء الجمعة في المملكة المغربية والذي عقد في مدينة فاس بالمغرب ما بين ٢٢—٢٧/٢/

جبهة العمل تهنىء الشبيبة والاتحاد بفوزهما بمجلس طلبة جامعة بيت لحم

بيت لحم — صدرت جبهة العمل الطلابي التقدمية في جامعة بيت لحم يوم امس بيانا وضحت فيها موقفها من انتخابات مجلس اتحاد الطلبة التي جرت مؤخرا حيث قدمت جبهة العمل التهنئة لكتلتي الشبيبة والاتحاد اللتان فازتا بالاغلبية بمقاعد المجلس.

ودعا البيان الى تعميق روح العمل الطلابي الجماعي.

وشدد على ضرورة تحقيق الوحدة الوطنية لتجسيد الوحدة الجزائر.

احكام عسكرية مختلفة بحق مجموعة شبان من الضفة

نابلس — حكمت المحكمة العسكرية الاسرائيلية في نابلس يوم امس الاول على الشاب سمير رمضان محمد ابو عطية ١٧ سنة من مدينة جنين بالسجن الفعلي لمدة اربعة شهور وستة مع وقف التنفيذ، والف شيكل غرامة مالية وشهرين فعلية في حالة عدم دفع الغرامة وهو متهم بالاشتراك بمظاهرة واقامة حواجز ورشق سيارة.

كما حكمت على يعقوب عبد الرازق حمدان من مخيم الدهيشة بالسجن الفعلي لمدة اربعة شهور وستة مع وقف التنفيذ وغرامة قدرها الف شيكل وشهرين فعلية في حالة عدم دفع الغرامة وهو متهم برشق حجارة على سيارة اسرائيلية والمشاركة بمظاهرة.

كما حكمت على محمد موسى ابو فريح من مخيم عين بيت الماء بالسجن الفعلي لمدة ٨ اشهر وستة مع وقف التنفيذ وغرامة مالية الفين شيكل وثلاثة اشهر فعلية في حال عدم دفع الغرامة وهو متهم برشق الحجارة على سيارة اسرائيلية مما ادى الى اصابة سائقها وكذلك بتهمة التحريض وكتابة الشعارات.

كما اتخذت المحكمة بمدة توقيف الشاب اديب محمد يوسف حزينة البالغة عشرة ايام وحكمت عليه خمسة اشهر وقف تنفيذ وغرامة مالية مقدارها ٣٠٠ شيكل وهو متهم بحيازة مواد تحريضية.

كما اتخذت مدة حكم المتهم يوسف عبد الرؤوف السلعوس من الدهيشة البالغة اربعة سنوات واربعة اشهر الى مدة سنتين ونصف فعلي وهو متهم برشق حجارة على سيارة اسرائيلية وقد تراجع عنهم جميعا المحامي لسان الريشة.

الافراج عن مواطن بعد قضاء مدة محكوميته

جنين — افرجت السلطات الاسرائيلية عن المواطن محمد سعيد جرادة من السيلة الحارثية قضاء جنين بعد قضاء مدة محكوميته البالغة شهرين ونصف في سجن الفارعة بتهمة امنية.

احتفال نقابي منوع بمقر لجنة الشبيبة في مخيم الدهيشة

بيت لحم — جرى يوم امس الاول احتفال نقابي منوع ومشترك بين كل من لجنة الشبيبة للعمل الاجتماعي ولجنة العمل التطوعي والكتلة العمالية التقدمية في مخيم الدهيشة للاجئين وذلك في مقر لجنة الشبيبة.

وفي بداية الاحتفال القى ممثل لجنة الشبيبة كلمة الفريق المضيف، كلمة ترحيب بالحضور ودعا الى ضرورة تعزيز الوحدة الوطنية الفلسطينية التي تجسدت في الجزائر.

كما ودعا اللجان الثلاث الى ضرورة التعاون والتكاتف فيما بينها من اجل تطوير التعليم قدر الامكان.

ومن ثم جرى لقاء ثقافي «س—ج» بين اللجان الثلاثة.

واستطاع فريق الكتلة العمالية من الفوز في هذا اللقاء.

كما وجرت مسابقة في الشعر لدى بها فريق لجنة العمل التطوعي اما في مسابقة القاء الشعر فقد فاز في الكتلة العمالية التقدمية في هذه المسابقة.

وفي نهاية الاحتفال تم توزيع الجوائز على الفرق المشاركة.

استئناف الدراسة في جامعة النجاح

نابلس — استؤنفت الدراسة في جامعة النجاح الوطنية يوم امس الفصل الدراسي الحالي الذي تستغرق مدته ١٦ اسبوعا دراسيا.

واقامت جبهة العمل الطلابي التقدمي بمناسبة استئناف الدراسة معرضا للكتب والقرطاسية اشتمل على بيع الكتب الاكاديمية والثقافية ويستمر المعرض مدة يومين.

توزيع الجوائز على المدارس الانيقة في محافظة الخليل

الخليل — جرى صباح امس في قاعة مدرسة شرناطة الاعدادية بالخليل حفل توزيع الجوائز على المدارس الانيقة في المحافظة.

وشمل توزيع الجوائز التي نالت عدة قطعات بهذه المناسبة والمدارس الفائزة هي: مدرسة امنة بنت وهب الابتدائية ومدرسة قرطانة الاعدادية ومدرسة بنات نوبا قارس ومدرسة بئر السبع الابتدائية ومدرسة عمر بيك الثانوية ومدرسة سيدنا ابراهيم الخليل.

قيادة كتلة الليكود تطالب بوقف التحقيق مع جهاز «الشين بيت»

تل ابيب — طالبت قيادة كتلة الليكود في مجلس الكنيست الاسرائيلي في بيان اصدرته حكومة اسرائيل بالعمل على ايقاف عملية التحقيق في قضية الشين بيت الجديدة.

وعلم ان هذا القرار اتخذ عقب تشكيل اللجنة الرسمية التي تكلف بدراسة اساليب عمل جهاز الاستخبارات «الشين بيت» وامر بت قيادة كتلة الليكود في بيانها من ثقتها بجهاز الاستخبارات الاسرائيلي الشين بيت واستنكرت تصرفات عناصر الجهاز!!

اختتام معرض رسومات الطفل الفلسطيني بمركز الحكواتي

القدس — اختتم يوم امس معرض رسومات الطفل الفلسطيني بمناسبة مرور عشرين عاما على الاحتلال استمر عشرة ايام في قاعة مركز النزهة الحكواتي بالقدس تحت اشراف رابطة الفنانين التشكيليين الفلسطينيين وجمعية الصداقة اليابانية الفلسطينية.

وقد أم هذا المعرض جمهور غفير من المواطنين والاطفال المشاركين وقد ضم المعرض حوالي ٤٠٠ عمل فني تم انتقاؤها من حوالي ٢٥٠٠ لوحة فنية.

ويذكر ان جمعيات صديقة في العالم واوروبا قد طلبت افتتاح هذا المعرض في بلدانها مع احضار طفل وفنان فلسطينيين على نفقتها الخاصة مثل جمعية الصداقة الاسبانية الفلسطينية وجمعية الصداقة الانجليزية الفلسطينية «والسو بسرية الفلسطينية».

كما تم تشكيل لجنة اختيار مكونة من الفنانين عدام بشارة وطيرا ادارى وتميل عشانى وابراهيم سالوا ويوزيا مزاوي.

وقد تم اختيار ستة جوائز اول للصغر و ٣٠ جائزة تقديرية اخرى مقدمة من الرابطة ومؤسسات وطنية في الضفة والقطاع.

لجنة شبيبة جبع توزع الهدايا على اهالي المعتقلين بمناسبة العيد

جنين — قامت لجنة الشبيبة للعمل الاجتماعي في قرية جبع قضاء جنين بتوزيع هدايا على اهالي المعتقلين بمناسبة عيد الفطر السعيد.

٦٥ اغورة سعر المتر المكعب من المياه

● صادقت لجنة اسعار المياه التابعة لمجلس الكنيست الاسرائيلي امس الاول على قرار يقضي برفع اسعار المياه وستكون تعرفة المياه الجديدة على اساس احتساب السعر بـ ٦٥ اغورة للمتر الواحد للاستهلاك البيتي حتى ثمانية امتار مكعبة.

وسيصل سعر المتر المكعب الواحد للاستهلاك الزراعي الى ١٧ اغورة.

المصادقة على اعتقال الصحفي ماجد ابو عرب اداريا لمدة ستة اشهر

نابلس — صادقت السلطات الاسرائيلية يوم امس الاول على قرار الاعتقال الاداري بحق الصحفي ماجد ابو عرب من سكان مخيم بلاطة لمدة ستة اشهر.

وكانت السلطات قد اعتقلت الصحفي ابو عرب يوم الاحد الماضي اثناء قيام قوات الجيش الاسرائيلي باعمال التفتيش والتمشيط داخل مخيم بلاطة.

شبيبة النجاح تستنكر قرار اقالة عكرمة صبري

نابلس — استنكرت حركة الشبيبة الطلابية في جامعة النجاح الوطنية يوم امس قرار السلطات الاردنية باقالة السيد عكرمة صبري الى التقاعد واعتبرت ان ذلك له بطابع سياسي واشادت بمواقف الشيخ عكرمة صبري الوطنية ومواقفه الملتزمة بقضايا شعبه وامته.

وفد من المحامين المضربين يتوجه الى عمان الاحد القادم

نابلس — يغادر وفد المحامين المضربين الى عمان يوم الاحد القادم ٨٧/٦/٧ وذلك للمطالبة بصرف مخصصات المحامين علما بان المخصصات قد انقطعت عنهم منذ ٥ اشهر.

وسيقوم الوفد بشرح اوضاع المحامين للمسؤولين بالاردن وخصوصا مشكلة قطع الاتصال.

اهالي مخيم العروب يعانون من مشكلة المياه العادمة

الخليل — يعاني سكان مخيم العروب من مشكلة المياه العادمة والتي تسير بمحاذاة المخيم في سيل مكشوف حيث بات هذا السيل مرتعا للاوساخ والحشرات والتي تؤدي الى تفشي الامراض.

وقد وجه مركز الشباب الاجتماعي في مخيم العروب عدة رسائل بهذا الخصوص الى مدير منطقة الخليل الا انهم لم يتلقوا اي رد على هذه الرسائل.

سكان حي بتل ابيب يمنعون كهانا من القاء كلمة لانصاره

تل ابيب — منع اكثر من مئة شخص من سكان حي «رمات هتيكفا» في مدينة تل ابيب يوم امس الاول النائب الاسرائيلي العنصري مئير كاهانا من القاء كلمة له في اجتماع حاول انصار حركة كاخ العنصرية تنظيمه في هذا الحي.

وعندما بدا العنصري كاهانا بالقاء كلمته بدأ معارضوه والذين تسلحوا بصفارات واجهزة تعمل على اطلاق الاصوات وبالهتاف بشعارات تندد بالعنصرية.

اجتماعيات

تهنئة للشابين الشقيقين

المحامي الياس زيادة شامية و المهندس جمال زيادة شامية

سان فرانسيسكو/ حصل الشابان الشقيقان المحامي الياس زيادة شامية على شهادة الحقوق من جامعة كاليفورنيا بدرجة جيد وحصل شقيقه المهندس جمال زيادة شامية على شهادة الماجستير M.B.A في شؤون التخطيط الدولي لتطبيقات البحريا والبحرية والبرية بدرجة جيد.

وبهذه المناسبة السارة يتقدم الوالدان والشقيقة مدرس وال شامية من يا الجميل التهاني والتبريك متمنين لهما التقدم والتوفيق في خدمة الاهل والوطن وسبروك.

تهنئة بالتخرج للشقيقين

المحامي الياس والمهندس جمال زيادة شامية

رام الله / حرب حرب واولاده وعائلته يهنئون ابن عمه وشقيقه بمناسبة تخرج ولديهما المحامي الياس زيادة شامية وحصوله على شهادة الحقوق من جامعة كاليفورنيا بدرجة جيد والمهندس جمال زيادة شامية وحصوله على شهادة الماجستير M.B.A في شؤون التخطيط الدولي لتطبيقات البحرية والبحرية والبرية بتقدير جيد.

ويتمنون لهما مستقبلا زاهرا وحياة موفقة مع دوام التقدم والنجاح في خدمة الاهل والوطن وسبروك.

تهنئة بالزفاف

القدس — احمد العلم بلبل وعائلته يتقدمون باحر التهاني وابهج التبريكات الى الزميل محمد عبد ربه الصفوس والزميلة لمناسبة زفافهما الميمون.

جعله الله زفافا مباركا وسفروا بالسعادة والهناء والبنين.

والف مبروك

تهنئة بالزفاف

القدس — اسرة جريدة «الشعب» تتقدم باحر التهاني وابهج التبريكات الى الزميل محمد عبد ربه الصفوس والزميلة لمناسبة زفافهما الميمون.

جعله الله زفافا مباركا وسفروا بالسعادة والهناء والبنين.

والف مبروك

بسم الله الرحمن الرحيم

كلية الروضة للعلوم المهنية

تعلن ادارة كلية الروضة للعلوم المهنية في نابلس ان الدراسة ستستأنف في الكلية كالمعتاد اعتبارا من صباح هذا اليوم الاربعاء بعد ان ازيلت المعوقات.

ادارة الكلية

حقيقة ساطعة للجميع

بان اعتمادكم ....

سخانات الاعتماد

للشمس والكهرباء

هي الافضل لتوفير الماء الساخن لبيوتكم وفيلاتكم طيلة ٢٤ ساعة

الصناعة الوطنية

المصنوعة من اجود المواد الخام التي تعمر طويلا وتوفر كبيرا والمكفولة ٥ سنوات

مطلوب عامل لحام كهرباء

سخانات الاعتماد

لصاحبها: مصطفى الشني واخوانه

البيرة: المنطقة الصناعية ☎ ٩٥١٨٨٧ — ٩٥١٤٤٧

اعــــلان

من سلطة مياه بيت لحم وبيت جالا وبيت ساحور

يعلن للمواطنين الكرام ان كميات المياه التي تزود بها المنطقة اصبحت لا تكفي لسد احتياجات المواطنين بسبب العطل المفاجىء الذي اصاب مضخات المياه في بئرين رئيسيين ولذلك يرجى من المواطنين الاقتصاد التام وعدم استعمال المياه الا في الامور الضرورية الى حين اصلاح العطل الذي قد يستغرق بضعة اسابيع.

بشارة خارونة
مدير عام سلطة المياه

بسم الله الرحمن الرحيم

مدرسة روضة الايمان

بيت حنينا — القدس

اعلان بدء التسجيل

تعلن مدرسة روضة الايمان عن بدء التسجيل للعام الدراسي الجديد ٨٧/٨٨ للطلاب الجدد والقدامى للصفوف التالية:

١ — البستان
٢ — التمهيدي
٣ — الاول الابتدائي
٤ — الثاني الابتدائي
٥ — الثالث الابتدائي

فعلى الراغبين بتسجيل ابنائهم مراجعة ادارة المدرسة الكائنة في بيت حنينا / خلف القصر الملكي خلال ساعات الدوام الرسمي اعتبارا من ١٩٨٧/٦/٢ ولغاية ١٩٨٧/٧/١م مصطحبين معهم شهادات ميلاد ابنائهم، علما بان المواصلات مؤمنة.

والله من وراء القصد

الادارة

تخريج ٣ دورات من مركز التدريب المهني بالخليل

الخليل — احتفل في مركز التدريب المهني بالخليل بتخريج ثلاث دورات مهنية للطباعة وادارة الاعمال والرسم للمعماري والتجارة.

وقد تخرج من هذه الدورات ٨٧ طالبا وطالبة استغرقت كل دورة منها ١١ شهرا.

توقيف ثلاثة اشخاص من سلوان بتهمة طلب رخص مزيفة من اسرائيلي

افادت صحيفة «على همشمار» الاسرائيلية امس بان الشرطة الاسرائيلية احتجزت امس الاول ثلاثة اشخاص من سكان قرية سلوان في القدس العربية بامر من محكمة الصلح الاسرائيلية في القدس بتهمة طلب رخص سواقة مزيفة من اسرائيلي يدعى فرحان والتي تتهم المحكمة الاسرائيلية حاليا في تهمة قيامه بتزوير شبكة تزييف رخص قيادة.

وعلم ان القاضي الاسرائيلي امر باحتجاز المتهمين الثلاثة العرب من القدس لمدة سبعة ايام.

وفي نفس القضية تم امس الاول تمديد مدة توقيف متهم آخر دائم بيجوشكي «٤٠ عاما» من القدس لمدة ثمانية ايام اضافية بتهمة اقتحام مقر تابع لسلطة الترخيص وسرقة ختم ووثائق تابعة لسلطة الترخيص حيث قام هؤلاء باستخدام هذه الوثائق والختم لتزييف رخص قيادة.

وعلم ان التحقيق في نفس هذه القضية قد توسع ويشمل حتى الان عشرين شخصا تم احتجازهم واتخذت بالنسبة لبعضهم لوائح اتهام.

مفخرة السوق وصديقة الاعياد وحبيبة الفقراء

مؤسسة الاستيراد للاستهلاك الشعبي

بفرعيها في رام الله — عمارة ابية — الطابق الرابع
وبيت لحم — شارع النجمة — عمارة الشربان

تعلن

عن وصول كميات كبيرة من الاحذية والملابس بمناسبة عيد الفطر المبارك، وستفتح ابوابها يوميا من الساعة الثامنة صباحا حتى منتصف الليل.

● لدينا تجهيز اللباس الكامل للاولاد، بلوز، بنطلون، حذاء ١٦ شيكل فقط

من افخر الملابس المستوردة والمحلية

فسارعوا ايها المشتركون للحصول على احتياجاتكم بمناسبة عيد الفطر المبارك.

وكل عام وانتم بخير

كيف تطورت فكرة المؤتمر الدولي للسلام في الشرق الاوسط ١٩٧٣ ـ ١٩٨٧

متى بدات فكرة المؤتمر الدولي للسلام في الشرق الاوسط؟ ومن طرحها ومن رفضها او وافق عليها؟ وكيفت تطورت مواقف الاطراف المعنية بها؟ في هذه الدراسة عرض تاريخي شامل للوقائع منذ عام ١٩٤٨

[illegible]

يتبع ...

قضايا اسرائيلية

ماذا سيكشف التحقيق في أساليب عمل جهاز الشين بيت؟

قضية نافسو ليست الا واحدة... والبقية ستتبع

• قضية جهاز الامن الاسرائيلي ، اصبحت قضية معروفة وغنية عن التعريف والتي بسببها تشكلت الان لجان تحقيق جديدة وهذه اللجنة – بطبيعة الحال – ستقوم باداء الدور المطلوب على اكمل وجه. ولكن هل سيتم تنفيذ وقبول جميع توصيات اللجنة فان هذه مسألة لا احد يعرف اقرارها او تأييدها وفي مستقبلها منذ الان.

ربما يتساءلون مع مرور الايام الاسباب والظروف الخاصة التي دفعت بالحكومة الاسرائيلية لاقرار تشكيلها، وهذه امور تبدو غريبة لكنها تحدث وبها كان رأينا فيها. لان قرار المحكمة العليا الاخير بخصوص قضية الضابط الشركسي «عزت نافسو» ترك الجمهور الاسرائيلي يعيش نوعا من الشعور بالصدمة شبه القاتلة. وان كبار قادة الشين بيت غير المعروفين حتى الان (الاسماء) لم يدخروا جهدا للاعلان والاصلاح وبكل الطرق المتاحة امامهم بان ما قصدوه في قضية نافسو لا يختلف مطلقا عن سيرة وطريقة منهجهم التي يتبعونها منذ ٢٠ عاما وحتى الان. وان سلوكهم في قضية نافسو لا يختلف عن جميع القضايا الاخرى.

ويبدو ان هذا هو السبب الذي جعل كبار ضباط جهاز الامن يؤكدون بانهم لا يمانعون بتشكيل لجنة «تقصي حقائق شعبية» لكنهم لا يوافقون ابدا على ان تقوم لجنة تحقيق تابعة للشرطة بالتحقيق في طرق وأساليب تحقيق جهاز الامن العام الاسرائيلي.

والان وبعد هذه الاجراءات الحادة توصل المستشار القانوني للحكومة الاسرائيلية «يوسف حريش» الى رأي يقول «بان قرار المحكمة العليا الاسرائيلية لم يبق امامه اي مجال الا باصدار التوجيهات للشرطة بالبدء بالتحقيق في القضية . وان هذا هو السبب – كذلك – الذي ضغط على الحكومة الاسرائيلية لتطلب البدء الفوري بالتحقيق ومع ان تشكيل هذه اللجنة قد يكون السبب في التقليل من سرعة ونشر عمل الشرطة في القضية الا انها ستكون مجبرا اضافيا الى مجموع العناصر الضاغطة على جهاز الامن الذي لا يريد ولا يطلب الان الا اغلاق هذه القضية واعادة الملفات الى خزائنها لان جهاز الامن يعرف بان لجنة شعبية لن تخوض بجدية في طرق عمل جهاز الامن بل ستركز جهدها سواء بقصد او دون قصد بمدى مسؤولية الجهاز السياسي المسؤول عن عمل جهاز الامن بينما لن تقتصر الشرطة نفسها في هذه الناحية وستركز جهودها لتكشف عن طرق العمل واساليب التحقيق التي يتبعها جهاز الامن العام وبصورة خفية.

كانت هذه النقطة هي الاساس ايضا في قرار عدم تشكيل لجنة تحقيق في قضية جهاز الامن (الباص ٣٠٠) «التي تركزت في النهاية في صيرورة التحقيق في الاسباب والطرق التي قام جهاز الامن العام الاسرائيلي بقتل اسيرين استسلما لرجال الامن بعد الاستيلاء على الباص المختطف وان القتل بنكر صفته وتشكل المناورات السياسية التي قامت بها الحكومة الاسرائيلية للتخلص من تلك المأزق السياسي التي كانت ستقع فيه ولكن الحكومة الاسرائيلية سلكت في تلك القضية عن طريقة «الاختصار» بين الشرين واختيار الاقل سوءا.

ولكن من الثابت تماما ، بانه لو تم تشكيل لجنة تحقيق في عمل جهاز الامن في تلك الفترة، فان كثيرا مما نراه الان ونسمعه كان سيبقى في الكتمان لان التحقيق والاستمرار به يعني التزام الجميع بالسكوت والحفاظ على سرية سير التحقيق لكن تفجير القضية الثانية – الان – على اثر الاستنتاج في قضية نافسو اوجب على الحكومة اتخاذ قرار آخر الان لا بد منه وان كان سينتظر ما سيتمخض عنه توصيات لجان التحقيق القطرية التي تشكلت والتي سيكون تشكيلها مثالة وقد ليس قدر وان الجمهور الاسرائيلي سيطلع على مجريات الاحداث وبالتفصيل وان هذه ستكون بداية لتفجير الكثير من القضايا التي بدأ اصحابها في تحديها يشعرون بالانفراج وان ابقائها الطلب في اعادة بحثها اصبح امرا ممكنا وهي الحالة التي يتخوف كبار ضباط جهاز الامن العام منها وذلك من خلال الرد التعجيزي غير المباشر الذي لا يقبلون غير تأييده في هذه الايام «اذا ارادوا التحقيق فان ما يقال الان هو الاسلوب الذي يستند اليه جهاز الامن منذ حرب حزيران سنة ١٩٦٧» وان هذا يعني تعريف عمل الجهاز طوال هذه السنوات (٢٠ سنة) للمشكلة والكشف عن طرق الامن المتبعة وهذه ستكون كارثة قاتلة لجهاز الامن لا يمكن ان يخرج في نهايتها جهاز كما كان.

عدم وجود معارضة حقيقية كبيرة وقوية في الكنيست كان سببا رئيسيا في تمرير سياسة الحكومة دون تدقيق

جميع المراقبين يؤكدون الان بان السبب الحقيقي او بالاحرى احد الاسباب الحقيقية التي تقف وراء تكرار هذه الازمات خلال السنتين الاخيرتين يعود الى عدم وجود معارضة قوية في الكنيست وان طبيعة التركيبة البرلمانية الحالية في الكنيست، وما تفرضه قوانين التوازن بين المتنافسين فيها، اصبح سياسة عادية يمكن من خلالها تمرير جميع انواع الاخطاء والاستهتارات لان اشتراك كل طرف يمكن التجاوز والتسامح فيها اذا اقتنع الطرف الاخر بان اخطاء وسلبيات حزبه سوف تغفر به اذا ... على كشفها او ... الوقوف معه في ...

ان وجود معارضة ... داخل (وخارج) الكنيست ... سيفرض نفسها ... جهاز الامن وان ... فان الموقف الذي ... المعارضة في ... وموقفها الصارم ... التي اجبر حكومة ... لجنة التحقيق الرسمية ... قبل مغادرة التوازن ... الليكود والتجمع ... تحقيق يعني بان ... بشكل عام) وهذا ... طرف من اطراف ... الاساسيين مما ... القضايا وما يتبع ... مصالح الجمهور ... الذين يتطورون ... الممارسات غير ... خاصة.

ومع ذلك فان هذا ... يستمر طويلا ... ان يأتي اليوم الذي ... فيها وان هذا ... الشريكين سيتحول ... للمعركة الانتخابية ... الاخطاء التي ... الان لحساب الطرف ... للاعلان عنها والتشهير ... جرائم نكراء ارتكبها ... والدولة.

هذه ليست نية ... التحقيق وليست ... تنفيذه وتجسيده ... معرفة وطبيعة ... الكتل البرلمانية ... النهاية – ومهما ... ايضا عودة للاختيار ... واختيار الاقل سوءا ... سيكون الخيار ... والسياسات فاما ... المدى البعيد واما ... تلك الثمن.

[illegible]

ملاحقة

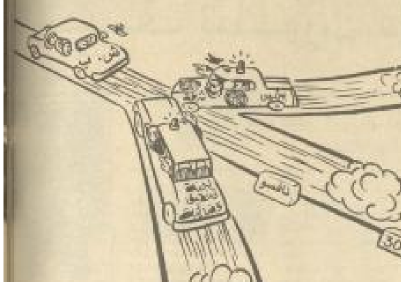

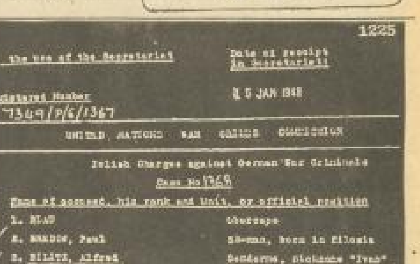
1225

For the use of the Secretariat — Date of receipt in Secretariat 15 JAN 1948

Registered Number 7349/P/G/1367

UNITED NATIONS WAR CRIMES COMMISSION

Polish Charges against German War Criminals

Case No 1369

1. Name of accused, his rank and unit, or official position

1. BLAU	[illegible]
2. [illegible], Paul	SS-man, born in Silesia
3. BILITZ, Alfred	Gendarme, nickname "Iwan"
4. [illegible]	Gendarme, born in Frankfurt

• صورة للوثيقة التي تحمل اسم بيليتش

حقائق جديدة تقلب الموازين في محاكمة جون ديميانيوك

ديميانيوك أم ايفان الرهيب ؟؟

قضية ديميانيوك دخلت مرحلة جديدة قد يحدث فيها انفجار مدوي داخل محاكمة الدفاع في قضية «ديميانيوك» على تفنيد الادعاءات والاتهامات التي يحاول الادعاء العام الاسرائيلي الصاقها به حتى الان ، دون ان يكون لهم اي دور مباشر في توجيه القضية منذ بدأت هذه المحكمة تعقد جلساتها وحتى الان . وان الاساس في عمل ومخططات الدفاع تركزت في تفنيد الاتهامات واستبعاد تأثير شهادات الشهود الذين يحضرهم الادعاء العام والذين يتكلمون بطريقة تثير مشاعر الحضور والجمهور وتشكل مدخلا لوسائل الاعلام تقوم بنشر التفاصيل من وجهة نظر توجهي بالدليل او تصديق الاتهام بان جون ديميانيوك هو نفسه ايفان الرهيب.

ولكن الان ، وبعد مرور اكثر من شهرين على بدء هذه المحاكمة ، فان الدفاع سلك طريقا جديدة يريد بواسطتها قلب الموازين وخرق القضية من اساسها . وان الدفاع يستعد الان لعرض دليل جديد يريد بواسطته تقديم البراءة بصورة قاطعة لجون ديميانيوك دون ان يكون مضطرا (حتى) للاجابة على اسئلة الادعاء ولا للرد على شهادات الشهود الذين يحضرهم الادعاء لتركيز التهمة وتثبيتها ضده.

حقيقة جديدة

الحقيقة الجديدة التي ستكون بمثابة مفاجأة في هذه المحاكمة ، هي انه تم العثور على اوراق ومستندات جديدة تظهر انه كان يوجد في معسكر الاعتقال النازي «تربيبلنكا» في تلك الفترة ، وهو الشخص الذي وصفه الاسرى بلقب «ايفان الرهيب» وان ذلك الشخص لم يكن من مواليد اوكرانيا ، بل كان المانيا حقيقيا.

ماذا كان يفعل ؟

وتكشف تلك الوثائق بان «ايفان» الالماني كان يقوم بالدور الذي ينسب حاليا الى «ديميانيوك» وانه كان يقوم شخصيا بقطع «الغاز» على النساء بواسطة مكائن طويلة وان هذه الاقوال كانت جزءا من الشهادة التي ادلى بها بعض الاسرى سنة ١٩٤٨م في «بولندا» اثناء محاكمات غيابية لبعض الضباط الالمان . وان هذه الكلمات كانت تستهدف ايفان الرهيب الحقيقي في معسكر الاعتقال تربيبلنكا.

ومن الجدير بالذكر ، ان محكمة خاصة كان يطلب منها دراسة ملفات ووثائق خاصة بجرائم ومجرمي فترة الحرب العالمية الثانية في المخطط الوطني في الولايات المتحدة ، عثر على وثيقة تحمل اسم «تسجيل مركزي لمجرمي الحرب» وبعض المتهمين اسماء وان هذه الوثيقة وضعت ضمن تصنيف ... الضباط الالمان فقط . وكانت تشتمل على اسم ايفان الرهيب ، وهذا يعني بان ايفان الرهيب الماني وليس اوكرانيا كما هو معروف حتى الان ، وبما ان جميع الوثائق تؤكد بان ديميانيوك اوكرانيا وليس المانيا ، فهذا يعني احد امرين : فاما ان يكون ديميانيوك المانيا ، وهذا امر مستحيل تماما وبشهادة سجلات تعداد الانفس في اوكرانيا والمانيا على حد سواء . لان الشخص المسجل في الوثيقة ذكر اسمه على هذا النحو : الفرد بيلتش – المعروف بايفان الرهيب ، ووصف على انه شرطي من مواليد «فرانكفورت» الالمانية وانه مطلوب من قبل الشرطة البولندية لمحاكمته على الجرائم التي ارتكبها في معسكر الاعتقال «تربيبلنكا» وان اسم «بيلتش» ذكر مرة اخرى في ملف يحمل رقم ١٣٦٩/٧٣ خاص باللجنة المختصة بمجرمي الحرب العالمية التابعة للامم المتحدة.

ويمكن من خلال الاطلاع على تلك الملف ، التأكد من ان الالماني «بيلتش» الذي اطلق عليه الاسرى لقب ايفان الرهيب قد بدأ العمل في معسكر الابادة في تربيبلنكا في اواخر سنة ١٩٤٢ وحتى شهر تشرين الثاني سنة ١٩٤٣ اي طوال فترة عمل ووجود تلك المعسكر.

ومع ان الوثيقة الجديدة لا تشتمل على الكثير من المعلومات التفصيلية مثل تاريخ ومكان الولادة الا ان المعلومات الواردة فيها لا تختلف باي شيء عن المعلومات والتفاصيل التي سبق لعدد من شهود الادعاء ، وان ذكروها امام المحكمة في اسرائيل حتى الان وبما انها تتعلق على شخصية الفرد ابليتش الالماني فان الاستمرار في محاكمة جون ديميانيوك باتت دون فائدة تبدها وان هذه الشهادات اصبحت مدعومة اكثر بشهادة اثنان من اليهود «جاكوب برنر زيغموند بشلوسكي» حيث سبق لهما وان شاهدا ايفان الرهيب في الوقت الذي كان يقوم فيه بتلك الاعمال والممارسات البشعة في معسكر الاعتقال.

وتقول مجلة «هعولام هزه» التي نشرت هذه التفاصيل ، بان العمل الحقيقي للدفاع في قضية ديميانيوك بدأ بصورة فعلية الان ، حيث يريد الدفاع التوصل الى رسم لشخصية متكاملة للصورة التي كان يظهر فيها «الفرد ابليتش» لتشكل الاثبات الاخير في محاكمة لم يعد هناك اي مبرر للاستمرار بها.

ايلانا الون

عن مجلة «هعولام هزه»

• ديميانيوك ... هل يكون شخصا غيره ؟

قضية بولارد : جملة من الأخطاء... ماذا ستكون نهايتها..؟

الاسبوع الماضي ، كان اسبوعا مصيريا ، حيث عادت بعض الجراح لتنزف من جديد وتكتسي بالالام ، بعد ان ظن البعض انها جراح قديمة واندملت مع مرور الزمن ، لكن نشر التقرير الاخير حول قضية بولارد اتاح لبعض اجهزة الاعلام بشكل عام ، والتلفزيون بصورة خاصة ، الفرصة المناسبة لاعادة نشر بعض التقارير المثيرة التي تستثير السموم على بولارد وزوجته والالتفات الى الاعلان كثيرا من الصور التي نسبها الجمهور في الداخل والخارج ، وعادت لتؤكد بان السفارة الاسرائيلية كانت تستطيع تفادي الكثير من خلفيات وازمات القضية لو انها سمحت لزوجة بولارد بالدخول اليها واعطتها حق اللجوء السياسي.

ولنفترض بان الحديث يدور عن احد اليهود الجماعيين وجد نفسه مضطرا للالتجاء الى السفارة الاسرائيلية في واشنطن وطلب بان يشمله قانون «العودة» اليهودي ، فهل تكون السفارة الاسرائيلية مضطرة لمنحه هذا اللجوء وتهريبه بعد ذلك الى «ارض اسرائيل» حيث التوبة والخلاص وقانون التوبة ؟

ان الواضح بان الاجابة هي «لا» وعلى الاقل بوجود خاصتين : انا كان بعض المحتالين اليهود ، من الذين حوكموا وصدرت بحقهم الاحكام بسبب جرائم وجنح جنائية ارتكبوها ، واقلعوا بالفرار قبل ان يودعوا في السجن وتمكنوا من الوصول الى اسرائيل (كما فعل وليام نقاش) وطلب من اسرائيل التمتع بقانون العودة وبعد ذلك ، التمتع بجميع القوانين والاجراءات والامتيازات بمساعدة بعض اعضاء الكنيست من الذين يوصفون بانهم «عديمو الامكانيات» وذلك في محاولة تمنع / تاخير تسليمهم من جديد لشرطة الدولة التي فروا منها.

ولكن هذا النقد الحاد الذي لا يمكن اعتباره حالة عامة ولا مظهرا جماعيا واحدا ، لكن القانون العام كما نفهمه ، هو ان الحصول على حق المواطنة (الجنسية) الاسرائيلية حسب قانون العودة فانه لا يعفي ولا يسامح اي مواطن من المسؤولية الجنائية في هذه البلاد مهما قيل وقال.

بقيت هذه القضية التي يصفها البعض على انها «ترك الجرحى في ساحة القتال» لان بولارد ليس عبارة عن «جريح عادي» ينطبق عليه هذا المفهوم النظري العام ، وانه ليس عبارة عن «مجرد مجرم جنائي» هارب من السلطة التي تريد القاء القبض عليه وانه قام بالتجسس في الولايات المتحدة لحساب اسرائيل التي يجب عليها بفعل الواجب والمسؤولية الاهتمام به والقلق على مصيره.

ان تقلق ؟ ان تهتم «ببولارد» ؟ كيف ؟ نعم . كيف نفعل ذلك ؟ ؟ يمكن ان يطلق جاسوسا عمل لحساب اسرائيل (فلتطلق الشرطة السرية تشاطئه) ، لا يمكن له الفرار الى السفارة الاسرائيلية ؛ لقد سمع ويرى الذين يلاحقونه ويتابعون خطواته ، وان يدخل الى السفارة الاسرائيلية ويطالب بان يسري عليه قانون العودة الاسرائيلي !

كشف رسم الزوجان بولارد لنفسهما صورة احتمالات المستقبل ، وكشف فهم بولارد وزوجته بان السفارة الاسرائيلية يمكنها منحهما حق اللجوء، والتمتع بقانون العودة داخل حدود الولايات المتحدة ، وهل يمكن لهما الجلوس هناك والمكوث والعيش بالقدر الذي يريدانه ، الى ان تتمكن السفارة (الاسرائيلية) من تهريبهما الى اسرائيل عن طريق الحقيبة الدبلوماسية.

ولنفترض بان هذا الهارب ليس يهوديا ، فهل يمكنه في هذا الظرف ، اللجوء الى السفارة الاسرائيلية والاحتماء بها والاعتماد على السفارة بالدفاع عنه ، بعد انكشاف الاعمال والنشاطات التي قام بها في تلك الدولة ؟ من هنا ، يجب ان يكون الامر واضحا تماما من بدايته ويتعلق عليه . وهو انه لا يجوز لاي جاسوس ان يورط صراحة بسفارة الدولة التي كان يعمل لحسابها في تلك الدولة لانها لا تستطيع منح الدفاع اللازم للجواسيس ، والا فانها ستوصف فيما بعد على انها «وكر للجواسيس» الذين يعملون ضد الدولة صاحبة المكان . وهذه علة ومزة لا تستطيع اية سفارة مهما كانت واثقة بنفسها وبقدرتها على عمل وراء المهمة الدبلوماسية ان تتحملها وان تتقلها من عاتقها.

جميع هذه النقاشات ، وهذه المناكفات النظرية والحاجيات السياسية التي يستعرضها اصحابها ويصورونها على انها من صميم الوعي والضمير الذي لا يكن ولا يهدأ حتى ينتصر المظلوم ويأخذ كل صاحب حق حقه ، كلها لا تصمد امام القانون ولا يمكنها الثبات امام الوقائع والحقائق الحقيقية التي ظهرت قبل وبعد الاعلان عن تقرير بولارد ، لكن عدم منح السفارة الاسرائيلية حق اللجوء لا يمكن تصنيفه من ضمن هذه الاخطاء ، الا انا لنشير بان القضية برمتها وبكل حيثياتها من الاخطاء التي لا يجوز التراخي والتريث فيها ابدا.

داقيد شحم

عن «يديعوت احرونوت»

هنغاريا ترفض استقبال شارون

• نشرت صحيفة معاريف الاسرائيلية ، ان حكومة هنغاريا قد الغت زيارة خاصة خلال الاسبوع الماضي لاريئيل شارون كان سيقوم بها.

وتذكرت الاوساط الدبلوماسية بان قرار الغاء الزيارة له علاقة وثيقة بالمواقف السياسية لشارون وتعمم وضوح الاجواء السياسية في اسرائيل عند الابلاغ.

ويتذكر بان هدف شارون من هذه الزيارة كان يتركز في دفع العلاقات الخارجية مع هنغاريا الى الامام ، بوصفه وزيرا للصناعة والتجارة الاسرائيلية.

الوطن

هل يمكننا مساعدتك ؟
تعال الينا حالا..

نحن نضع خبراتنا العلمية والعملية في خدمتك
فاذا كنت تود :
• تصميم وعمل كلاشيهات، شعار، طلب، كتالوج
• تصوير فوتوغرافي، تحميض وطبع الافلام الملونة والعادية
• [illegible]: بطاقات افراح، ادوات دعاية
• نشر وتوزيع كتب، قصص، اشعار، دراسات
• تنضيد الكتروني بكافة احجام الاحرف العربية والانجليزية والعبرية
• طباعة عادية او ملونة

مؤسسة الوطن هي العنوان

او كنت تود :
نشر اعلانات تجارية تهمك في اي من الصحف العربية المحلية
تفضل بزيارتنا ونحن نساعدك
١٠٠ – ٣٠٠ عنوان في جميع انحاء العالم بين يديك .
تفضل الى :

مؤسسة الوطن للاعلام والنشر والتوزيع
عمارة خليل الرحمن – شارع العين رقم (١٢) ص.ب. ١٩٩ ...
ولا تنس ان ...
التسجيل مستمر في مختلف التخصصات في :
مركز الوطن للثقافة والعلوم
دائرة الصحافة والاعلام، دائرة المهن الهندسية، دائرة ... التجارية، دائرة اللغات، ودائرة الفنون الجميلة.
الصحافي نايف ...

للبيع
مطبعة كاملة العدد والالات
معروض للبيع مطبعة تحتوي على ماكنات الترتيب والبينوتايب مع حروفها (مترينسات) بحالة جيدة وكذلك ماكنة لصف الحروف الكبيرة «لودلو» مع احرفها وكمية من الرصاص وطاولات لوضع الصفحات
للمراجعة مع ادارة هذه الجريدة تلفون ٢٨٩٨٨١ ٢٨٩٨٨٢

الى ابناء الضفة والقطاع
يسر ادارة فندق سان رولك ان تستقبل الزوار الكرام من الضفة الغربية
فندق تصنيف اربعة نجوم ****
... غرفة مكيفة ومزودة بجميع وسائل الراحة والرفاهية
اسعار خاصة – خدمات ممتازة
فندق سان رولك
اهلا وسهلا

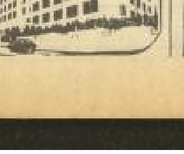

لدى معارض
حجازي
موبيليا
غرف نوم
سفرة
صالونات
برفيوات ايطالية
القدس – شارع صلاح الدين ☎ ...
استعداد تام لصناعة خزائن المطبخ وكافة انواع الموبيليا ...
نرحب بزيارتكم واتصالكم ...

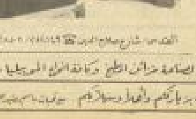

الشعب الرياضي

الفريق الثاني

القدس الرياضي ـ البطل

نهاية دامية .. للدورة الكروية الرمضانية الصفائية ...
٥٥ هدفاً و ١٩ انذاراً وحالة طرد واحدة خلال الدورة ...

بيت صفافا ـ الزجاجات الفارغة والحجارة المتطايرة ، والاصوات المرتفعة ، عكرت صفو ليالي العيد في ملعب العربي الصفافي خلال المباريات الختامية التي جرت ثاني ايام العيد في ملعب العربي بين فريقي القدس الرياضي والهلال المقدسي ، للظفر بكأس الدورة الكروية الرمضانية الصفائية التي جرت مبارياتها طيلة ايام شهر رمضان ، وسط اجواء هادئة عكرتها الروح الرياضية العالية .

لما ان انتهى اللقاء بفوز القدس الرياضي على الهلال المقدسي بهدف يتيم حتى بدأت زخات شديدة من الحجارة وعلب الكولا الفارغة والحجارة المتطايرة والعصي الغليظة تنهمر على رؤوس المتفرجين واللاعبين حيث تحول الملعب الى ساحة معركة دامية اسفرت عن جرح اكثر من عشرة اشخاص بينهم اثنان جراحهم خطرة اثر تعرضهما للقذف بزجاجات فارغة اصطدمت برأسيهما نقلا على اثرها الى المستشفى .

وفي هذه الاثناء تدخلت قوة خاصة من نادي العربي في محاولة للسيطرة على الموقف الا ان شدة تساقط الحجارة والزجاجات الفارغة عطل اعمال القوة التي عملت بحزم طيلة مباريات البطولة .

وقد اصيب عدد من السيارات التي كانت تقف على الرصيف من جراء الحجارة المتطايرة فيما نقل اعضاء الفريقين الى مقر النادي العربي حيث جرى هناك تسليم الكأس للفريق الفائز ووزعت الجوائز على باقي الفرق المشاركة .

استنكار عام

وقد عم الاستنكار كافة الرياضيين الذين شاهدوا الحدث واعتبروه قطراً [illegible] عن عاداتنا العربية الاصيلة التي تأبى ان يتغلب على الروح الرياضية بهذه الصورة الدامية ، كما ترك الحدث آثاراً سلبية في قلوب اهالي قريتنا .

بيت صفافا التي عانت سهوراً حتى الصحي عن اللقاءات الكروية الحميلة التي جرت على ملعب العربي خلال شهر رمضان وطالب بعض الاهالي بالغاء الدورة نهائياً .

جوائز الدورة

- كأس وميداليات ذهبية للقدس الرياضية .
- كأس وميداليات فضية للهلال المقدسي .
- درع المرتبة الثالثة للاسلامي .
- درع المرتبة الرابعة للارثوذكسي المبتعثين .
- جوائز ترضية مقدمة من عايد عبد الله وحسين شعبان وفهيم ابو عيشة .
- اتحاد بيت ساحور حصل على كأس الفريق المثالي المقدمة من الحاج احمد عويضة .
- جمال الصغير حصل على كأس هداف الدورة .
- نافذ الشويكي حصل على كأس احسن حارس مرمى .

جمال الصغير ـ هداف الدورة

نافذ الشويكي
احسن حارس مرمى

سليم رزق الله

فوز اتحاد الشجاعية على قلقيلية ٢/صفر

قلقيلية ـ من محمد يحيى هلال استضاف نادي قلقيلية الاهلي ضيفه فريق اتحاد الشجاعية الغزي ، وبالرغم من تغيب سبعة عناصر اساسية من فريق النادي الاهلي ولعب بفريق الشباب .. وهذا موقف يشرف .

لعب فريق اتحاد الشجاعية بقيادة عالية واستحق الفوز بجدارة وذلك بهدف بفضل مدربه ابو السباع .

مصالحة رياضية بين شباب الدهيشة وجورة الشمعة

ملابس رياضية ، عربون محبة من الدهيشة لجورة الشمعة

بيت لحم ـ قام يوم امس الاول وفد يمثل الاطر الشبابية والنقابية الرياضية والعشائرية بزيارة الى نادي شباب جورة الشمعة في منطقة بيت لحم ، وذلك على اثر المشاجرة التي اعقبت لقاء فريقي الدهيشة وجورة الشمعة خلال مباريات الدورة الرمضانية التي نظمها نادي الخضر الرياضي للفرق الشعبية في منطقة بيت لحم ، والتي اسفرت عن اصابة عدد من شباب جورة الشمعة بجروح .

وقد استقبل الوفد بحفاوة بالغة من اهالي جورة الشمعة الذين اكدوا حرصهم على توطيد عرى العلاقات الاخوية بين شباب الدهيشة وشباب جورة الشمعة ، وعبر الفريق الرياضي لشباب جورة الشمعة عن تعانق الاخوة وسكنت القلوب المحبة وتحدث اللاعبون في جو سادته روح المحبة والتفاهم الاخوية الصادقة التي لقيت قول الشاعر [illegible] الود ما بقي العتاب .

وتحدث رئيس وفد شباب الدهيشة حيث استعرض الاحداث المؤسفة التي حصلت مؤكداً ان كل ما حصل ليس الا سحابة صيف عابرة ، وان شباب الدهيشة يعربون عن اسفهم لما حصل مؤكدين على فتح صفحة جديدة في العلاقات تقوم على ارضية نقية من التعاون والالفة وقاعدة علاقات رياضية مستقبلية .

كما وعد شباب الدهيشة فريق جورة الشمعة لمباراة مصالحة تقام على ملعب الخضر على ان يحضر شباب جورة الشمعة زمان اقامة المباراة .

وفي ختام الجلسة قدم شباب الدهيشة طقم كنزات رياضية مع كرة قدم من النوع الجيد عربون محبة واخلاص ووفاء لعلاقات اكثر دفئاً في المستقبل .

الرابطة الفلسطينية تخرج

فوجاً جديداً من لاعبي الكراتيه بالقدس

شرفاء عبد العزيز

القدس ـ من هاني الحلبي ..

اشرفت لجنة الامتحانات المختصة في الرابطة خلال الاسبوع الاخير من شهر رمضان المبارك على تخريج فوج جديد من لاعبي الكراتيه الذي يشرف على تدريبهم المدرب القدير شرفاء عبد العزيز وذلك في المركز الرئيسي للرابطة وفي معهد القادسية بالبلدة القديمة بالقدس ، وفيما يلي اسماء الناجحين في امتحانات الحزام البرتقالي كيو داء :

- ابراهيم بشير ، ماجد محمود ، خالد ابو سرية ، صالح دبش ، سمير بكير ، اشرف زعانة ، لؤي ابو سرية ، طلعت ابو سرية ، رمزي الحسيني ، عطا الله الزارعة ، ماجد دبش ، خميس مزارعة ، عامر الباشا ، ماجد ابو غالية ، عبد المجيد سلايمة ، حسين خليل ، اياد علوان ، ياسر قيق ، محمد عويس ، لؤي الطويل .

كلمة

باقة ورد الى شباب جورة الشمعة

- روح التسامح والمحبة التي سكنت افئدة فريق شباب جورة الشمعة ، وهم يستقبلون الوفد الرياضي لشباب الدهيشة الذي حضر الى نادي القرية كي يعبر عن اسفه لما حصل من شجار بين الاخوة في الفريقين الشقيقين ويفتح صفحة جديدة في العلاقات الحبية بين شباب الفريقين . هذه الروح تشكل نموذجاً راقياً في التعامل الرياضي يجب ان تحتذيه كافة الاندية الرياضية وخاصة تلك التي تحتجز نفسها في مصاف فرق الصدارة والاضواء ، تلك ان الادراك الواعي للمسؤولية الذي تبدى جلياً في الكلمات الناصعة البياض التي نبضت بها قلوب اطفال وشباب وشيوخ جورة الشمعة تشكل درساً لكل اولئك الذين قفزوا فوق القوانين والاعراف والاسس والاخلاقيات الرياضية فراحوا يعيثون فساداً في الملاعب معطلين المسيرة ومثبطين الهمم .

اننا ونحن نحيي شباب جورة الشمعة على هذه الوقفة النبيلة نتأمل ان يصار الى تأسيس نادٍ خاص بهؤلاء الشباب وقبولهم ضمن اندية رابطة الاندية في الضفة .

فباقة ورد عطرة الى شباب جورة الشمعة

عدنان محمد صالح
ـ الدهيشة

الرياضة في الاسلام

عمر الرياضي القاتل

من اهم الاسباب في شهرة النجم في ميدان الرياضة حرصه على وقته والحفاظ عليه واستثمار كل لحظة فيه ، فكلما نظم البطل النجم عمره عاش اطول فترة من الزمن نجماً محلياً او عالمياً ، لا يطيح به شيء ، ولا تنطفئ له شهرة ، ولعل هذا كان الشاعر القاضي الذين قالوا للاعب فنا ومتعة وجمالاً ، ولا سيما وان النجم محاسب على عمره امام ربه بسؤالين فامين يجيب عليهما ان لم يفرط في هذا العمر ولاجم لعافيته ان عمر فيه ولهذا قال الله تعالى نادي الرياضيين وغيرهم من افراد البشر معلماً اياهم قيمة العمر

لما خلق الفرد في الحياة لتطويرها وتشويه صورتها ، انما استخلفه الله في الارض لتطويرها والاحسان فيها ، والتفاعل معها قال الله : (ايحسب الانسان ان يترك سدى) .. والفشل لافراد ضيعوا هذا العمر .. وانطقوا ايامه في هزل قاتل ، وهذه الاية في حاجة الى تدبر وترسل (كأنهم يوم يرونها لم يلبثوا الا عشية او ضحاها) .

ما اقل عمرك ايها اللاعب ان حرصت عليه في الطاعة لربك والاتقان لاوامره .

د. عبد الرشيد صقر

شباب غزة .. حضور فعال في دورة الصفتين الكروية الرابعة ....

تعادل مع الصفتين ، وفوز على شباب الاردن ١/٢ ....

دورة الصفتين

مراسلنا الرياضي

فريق شباب الصفتين

[illegible] الرياضي

عمان ـ يواصل فريق غزة المشاركة في دورة الصفتين الكروية الرابعة ، تقديم عروضه الرياضية المتقدمة ، مؤكداً حضوره الفاعل بين الفرق العربية الست المشاركة في البطولة والتي تعد نموذج الكرة العربية التي اثبتت حضورها في المحافل الدولية عبر النجاحات التي حققتها مؤخراً .

وكان شبابنا قد التقوا يوم امس الاول بنجاحات اثر التقائهم الى الملعب الاول الذي حققوه في مباراة الافتتاح عندما تعادلوا مع شباب الصفتين المنظم للبطولة ، حيث فازوا يوم امس الاول على فريق شباب الاردن بنتيجة ٢/١ في المباراة التي جرت على ستاد عمان الدولي .

حيث سجل اللاعب عماد الغزي هدف المباراة الذي حظي باهتمام الصحافة الرياضية الاردنية .

وكان اللاعب صايع العواد قد سجل الهدف الاول لفريق غزة خلال مباراة الافتتاح مع الصفتين فيما سجل لاعب غزة الرياضي سابقاً غسان البلعاوي هدف التعادل للصفتين قبل نهاية المباراة .

فوز صور باهر

ببطولة سباعيات الجلزون الكروية السابعة

الجلزون ـ شاهد مركز الشباب الاجتماعي بمخيم الجلزون سباعيات كرة القدم السنوية السابعة لاندية ومراكز الشباب بمنطقة القدس / رام الله على ملاعبه بعضاً في الساعات الاولى من صباح يوم السبت ١٩٨٧/٥/٣٠م واستمرت حتى ساعات المساء بمشاركة ثلاثة عشر فريقاً هي : الجلزون ، قلنديا ، عقبة جبر ، صور باهر ، خربثا الحارثية ، العوجا ، سلواد ، عين يبرود ، عطارة ، الرام ، ابو ديس ، وبيت اللو حيث تألف كل فريق من سبعة لاعبين وفقاً لانظمة وقوانين الاتحاد الدولي لكرة القدم (فيفا) ما عدا التسلل وطرد المطلوب من مرة واحدة .

جرت المباريات في جو ودي وكانت الروح الرياضية عالية والتي شاهدها طاقم حكام رابطة الاندية العربية بمنطقة القدس السادة : فارس خليل ، عصام مسعودي ، عماد زغيري ، معين القطب .

فاز ببطولة السباعيات فريق نادي صور باهر وحاز على كأس اهداء المرحوم مصطفى ابو نجم والذي قدمه السيد سفيان ابو نجم كما فاز بالمرتبة الثانية فريق نادي سلواد بينما فريق عقبة ابو ديس بالمرتبة الثالثة وفريق عين يبرود بالمرتبة الرابعة .

هداف السباعيات كان محمد ابو كف من صور باهر وافضل حارس مرمى محمد سالم الجمل / عين يبرود ، واللاعب المثالي مروان عبد العلي من سلواد .

وفي نهاية السباعيات وزع السادة سفيان ابو نجم ، يوسف سمعة ، داود عثمان الجوائز على الفائزين .

شكر : المركز الشباب الاجتماعي رئيساً وادارة واعضاء لنجاحهم في تنظيم هذا المشهد الرياضي السنوي وشكراً لحكام الحكام الذي ادار السباعيات بمهارة فائقة . وشكراً جزيلاً للسيد سفيان ابو نجم ، المشجع الرياضي الكبير والذي بادر بتبرعه السنوي لهذه السباعيات وشكراً لرابطة الاندية العربية التي مثلها السيد داود عثيق .

نتائج بطولة فرنسا الدولية

باريس ـ فيما يلي اهم نتائج مباريات الدور الـ ١٦ من بطولة فرنسا الدولية للتنس التي اقيمت امس الاول على ملاعب رولان جاروس فردي رجال / الدور الثالث .

فاز يانيك نوا (فرنسا رقم ٦) على كلايد [illegible] / السويد رقم ١١ ٦/٢ و ٤/٦ و ٦/٤ و ٦/٣ و ٦/٢

نجاح كبير لسباعيات ترقوميا الثالثة

يطا البطل وواد النيص الوصيف

الخليل ـ من عمر السمامرة ـ جرت ثاني ايام العيد على ملعب ترقوميا سباعيات ترقوميا الثالثة بكرة القدم باشتراك ثمانية فرق هي ترقوميا ويطا وواد النيص والقاعة والشيوخ وبني نعيم والعروب وقد جرت المباريات بطريقة نصف الدوري حيث جمع كل من فريقي يطا وواد النيص خمسة عشر نقطة من اصل ثمانية عشر وتوج يطا بطلاً للدورة بفارق الاهداف عن فريق واد النيص حيث حصل على كأس المرتبة الاولى وقدم من السيد سامي العطاونة عن والده المرحوم عواد العطاونة فيما حصل فريق واد النيص على كأس المرتبة الثانية وحل فريق القاعة ثالثاً وقد نال لقب هداف الدورة اللاعب ماجد الشلطعي من عداد فريق يطا .

ملاحظات :

برز اللاعبين ماجد الشلطعي ومحمد القزم من يطا وعمر يوسف من واد النيص واحمد شعبان من العروب .

كان مستوى التحكيم متوسطاً .

احتل المرتبة الرابعة فريق ترقوميا وخامساً فريق بني نعيم وسادساً الشيوخ فيما حل فريق العروب في المرتبة الاخيرة .

تمكن هجوم يطا من تسجيل الكثير من الاهداف حيث بدا التفاهم واضحاً بين خطوطه .

تكرر دخول الجمهور الى ارض الملعب والتدخل في سير المباريات .

نجاح كبير يحققه حفل المصارعة الحرة الاميركية في نادي دورا

[illegible] تحت اشراف نادي دورا الرياضي حفل في المصارعة الحرة حيث اشتركت جميع [illegible]

[illegible] في هذا الحفل عمالقة [illegible] بعد الابطال :

[illegible] خليل حميد ، بدر [illegible] ، محمود ابو زنيد ، نافذ [illegible] ، غازي التميمي ، حميد [illegible] ، آل العجلوني ، مروان [illegible] طافر جابر ، ناجي [illegible] .

[illegible] حكم الحلقة بين بدر ابو [illegible] ومحمود ابو زنيد ابطال [illegible] وعصام الشلالدة [illegible] ابطال القطاع من [illegible] .

[illegible] الحلقة :

[illegible] عضو الاتحاد الاردني للمصارعة وعضو لجنة الحكام المركزية في الاردن .

اللقاءات ممتازة جداً ويعتبر هذا الحفل افضل ما قدم في الضفة منذ اكثر من عشر سنوات مضت .

- صلاح ابو رميلة : المشاهد الاجنبي للاتحاد الفلسطيني لكمال الاجسام ورفع الاثقال .

كانت اللقاءات ممتازة ، النظام من اجمل ما في الحفل .

- عمر سالم : رئيس نادي بيت حنينا

اللقاءات جيدة والمستويات متقدمة والاقبال الجماهيري منقطع النظير .

- وليد دبة : محرر العلوم الرياضي

كانت اللقاءات مثيرة وممتعة ، شامل المزيد من اللقاءات بين ابطال الضفة والقطاع .

معرض الطباخي للمفروشات

نعلن

عن بدء حملة تنزيلات كبيرة على كافة انواع المفروشات الاوروبية والمحلية لعام ١٩٨٧ ...

غرف نوم

صالونات

غرف سفرة

برنيطات

فرشات

ملاحظة :
استعدادنا لكافة اعمال النجارة والديكورات

اسعارنا لا تنافس

اسعار خاصة للازواج الشابة

معرض الطباخي للمفروشات

القدس / طريق رام الله / مقابل الهشير / تلفون ٨٥٢٦٦٧

استراحة

داليدا ظلت وفية لاصولها المصرية

٨٠٠ مليون معجب دون حبيب واحد!!

دعنا،
لا نلتقي حين سالتقي وحيدة
احب أن أموت على الحافة
في الشهوة الراقصة،
دون هم او تعب،
بعد ان تكون قد غنيت حتى الرمق الاخير
تعال،
لا نلتقي حين سالتقي وحيدة ...

بلى، انافها الموت، الذي خصته بهذه الوصفية، حين كانت وحيدة في سريرها، دون ان تخفي حتى الرمق الاخير: هو لم يزل «هي استبعد» حتى انها بلغت منه ليلة بكاملها والنهار التالي، دون ان يعرف احد بحكاية هذا الموعد السري. كانت ليلة الثاني من ايار باردة في باريس، على غير عادتها بعد اسابيع حارة في هذا الربيع الباكر. كانت باردة جدا الغرفة التي حبست نفسها فيها داليدا، في ذلك البيت الباريسي الواسع، ولكن الفارغ من... صوت الاطفال، ومن عشق الحبيب.

«الحياة لم اعد احتملها، سامحوني» ـ اكتفت بكتابة هذه العبارات الموجزة. هذه العبارات الجارحة، قبل ان تتجرع حبات الانتحار. «الثالثة ثابتة» يقول المصريون، اما داليدا ـ المصرية الاصل ـ فالثانية كانت الثابتة، اذ انها كانت قد اقدمت على الانتحار مرة اولى في ١٩٦٧، حسب الرواية الرسمية ومرات عديدة، حسب بعض الاشاعات.

«داليدا انتحرت!!»

«انه خبر مضحك» ـ علق احد معجبيها على شاشة التلفزيون، بعد ان اذيع الخبر رسميا، وبدأت قنوات التلفزيون والمحطات الاذاعية برامجها العادية. لا يعقل ان تكون قد انتحرت. هذه التي كانت ترقص وتغني، بعد ثلاثين عاما ونيف من الاحتراف المهني، مثلما غنت ورقصت في فيلمها المصري «سيجارة وكاس» لنيازي مصطفى في ١٩٥٥، بمنظر المرح العاطفي الخفيف والطائش و... المدائح للمراهقات!؟

حيث هنا في مطالع الخمسينات، كانت في الطائرة المتجهة من القاهرة الى باريس، طلبت من المضيفة قلما وورقا، ثم راحت تمرن اصابعها على كتابة اسمها الفني الجديد: «داليدا» وراحت تكتب توقيعها الجديد بسرعة على الورقة، بطريقة سحرية على طريقة... النجوم. كانت تحلم يولندا جيغليوتي بان تصير نجمة مشهورة، مثل حلم العديد من الايطاليين، او من ابنائهم، المهاجرين الى اوروبا او الى العالم الجديد... مثل «جيجي» الذي الخمسه بالعشية هي من اول افلامها الشهيرة «جيجي الفتى» الايطالي الوسيم. فان اقل حظا في الشهرة من داليدا. ذهب الى هوليوود وعاد بسرعة خائبا، اما هي فقد عرفت الشهرة وبسرعة، منذ ان حلت في باريس في خريف ١٩٥٥.

يولندا وصلت الى باريس دون قرش واحد، ولكن بطموح هائل عرفته بدورها كلوديا كاردينالي، وفي السنوات نفسها. يولندا كانت تطمح لان تصير نجمة سينمائية، لان تصير مشهورة، هي المولودة في القاهرة من ابوين ايطاليين مهاجرين. عملت سكرتيرة في شركة للتصدير والاستيراد، الى ان فازت في العشرين من عمرها بلقب ملكة جمال مصر، وقد سهل لها فوزها هذا ان تقوم بدور سينمائي صغير في فيلم «سيجارة وكاس» لنيازي مصطفى. الا ان يولندا كانت تحلم بباريس، خاصة وان ثورة الضباط الاحرار كانت قد اخافت بعض الاوروبيين المقيمين في مصر، وسهلت لهم طرق الهجرة.

كلوديا كاردينالي، التونسية المولد من ابوين ايطاليين مهاجرين، عرفت البداية نفسها انفتحت لها بوابات السينما في روما بعد ان فازت بلقب ملكة جمال تونس.

داليدا لن تحتفظ باسمها الفني الاول.

«داليدا» ستصبح داليدا في فرنسا، وبسرعة مذهلة، حتى ان «ملتقطي الاصوات الجديدة» سيلتقطون، بعد نجاح اسطوانتها الاولى، عددا من القطر بدأ الصاعدات لغناء هذا النوع الطفولي العاطفي الخفيف، دون جدوى. كثيرون فشلوا بعد الاسطوانة الاولى، وهي عرفت التكريس منذ اسطوانتها الاولى. كيف لا، وهي تملك هذا الصوت الصافي والعذب، الحافل بالانغام الغربية والشرقية، الذي لم يتعب ابدا. «داليدا» شاركت لاول مرة في حفلة غنائية على «مسرح الاولمبيا» (باريس) ضمن برنامج، بروني للطرب شارل ازنافور، وانصعقت بوصفه لصفاء صوتها يومها، «سيصبح مفردات الغناء...» كم كنت مخطئا، كم كنت مخطئا! لم يتعب صوتها ابدا.

«في الحفلة الغنائية الثانية بعد ايفيت بريفات، قالها الجمهور الفرنسي، دون ان يقولوا انها كانت تشبه بياف تماما ـ انت بعد بياف ـ وكان بنوع عاطفي مرح والخفيف، لا يعرف انها ماسوية بياف في غناء الحب. انه الحب على الطريقة الموسيقية، حب الرقصات، حب العواطف المزارف، حب العذارى، وغناء الشواطئ، والنزهات البحرية والحفلات الراقصة. الحب المرفه، حب الفقراء الناعم، الحب الذي يوحي دون ان يخطئ، الذي يشير دون ان يسمي، يغني تعطف الفتاة العاشقة (او الفتى العاشق) عن ظهر قلب، وتغلب تحبيبها وهي ترقصه، او تغنيه في البيت دون ان يتشابك والدها، فهو حفظه ايضا عن ظهر قلب، وهو يدندنه في المطبخ بدوره مع زوجته. انه الغناء المتوسطي الحار والشمس، كما عرفناه مع تينو روسي او مع جورج موستاكي او مع كلود فرانسوا: غناء الحياة الهادئة وطمع الطيبين العاطفية وحكايات الحب الناعس.

سنتيمتر لنا ثمن سنة وتبقى تغني الاغنية نفسها، في دائبة بالاصوات الجديدة، ولا بالصرعات الغنائية «البيتلز» و«الخنافس» يأتون ويطغون اما هي فتبقى الانواع الموسيقية الجديدة (رولز تيك)... فتغني وتغني، اما هي فلا تتوانى عن اداء موسيقى «التشاتشاتشا» وغيرها من الالحان الموسيقية، مع الديسكو وغيرها «التي راجت في فترة ما بين الحربين، وبعدها مباشرة. كان لها جمهورها دائما، لم يتخل عنها ابدا، حتى انها تبقى «الاولى» في شهرتها وبمجموعتها الغنائية طوال هذه المدة الزمنية الجديدة: كيف لا، وهي سجلت اكثر من ٦٠٠ اغنية في لغات عدة، وبيع من اسطواناتها اكثر من ٨٥ مليون اسطوانة، خلال هذه المدة الزمنية تخلت داليدا فقط عن لون شعرها الاسود الفاحم لصالح اللون الاشقر،

دون ان تتخلى عن لكنتها المصرية ـ الايطالية المحببة، وظلت تلفظ «الراء» بالفرنسية «راء» لا «غاء» كما يفعل اهل باريس خاصة، متعلقة بالمصرية واليابانية.

وتشتهر اغنياتها في اميركا اللاتينية والبلاد العربية، وفي كل بقعة من العالم حتى اليابان تتاخر.

عن الرقص مثل مراهقة... طبيعية. وهي في الخامسة والاربعين من عمرها طوال اكثر من ساعة ليلة بعد ليلة وخلال اسابيع في قصر «الرياضات» بباريس.

ستصبح مشهورة اذن، ولكن في الغناء، لا في التمثيل السينمائي. ستؤدي عددا من الادوار: مصرية في فيلم «حنين في الحنين» امرأة سيئة السمعة في فيلم «شرطة الاخلاق»، جاسوسة دولية في فيلم «محبوبة فوج الجوع»، والدور الاخير...: مغامرة من الاسكندرية، صحفية حقيقية لعصابة بالطاهرين في فيلم يوسف شاهين الاخير «اليوم السادس» (١٩٨٦) المقتبس عن رواية تحمل الاسم نفسه للكاتبة اللبنانية «الفرنسية» اندريه شديد. عودتها الى مصر من جهة وادارتها لهذا الدور الصعب من جهة ثانية، يحملان اكثر من معنى في حياتها الخاصة ومسيرتها الفنية. فليل شاهين بعد وفاتها كانه يريد ان يقول مانها اهملت مسائر واحبائها الحياتية والطيبة، قبل ان تضع خاتمة لحياتها.

في السينما لم تنجح داليدا ابدا، والافلام لم تعرف اي نجاح مذكور، لا في فرنسا ولا خارجها. دور في «اليوم السادس» كان الاستثناء الوحيد والاخير ايضا. هنا ما قالته عن هذا الفيلم في اخر مقابلة صحفية معها، نشرت في باريس بعد وفاتها: «عقد ادواري السينمائية السابقة لا تساوي شيئا: كنت اتسلى، واطمع نفسي فقط شارح اسطوانات تسجيل الاغنيات في الواقع. انا واثقة من اداء دوري في فيلم يوسف شاهين، الذي رافقته منذ مراهقتي في القاهرة: لانني كنت اشعر بان هناك شيئا مختلفا في نفسي لم يعرفه الناس عني ابدا... شاهين كان يعرفني جيدا. كان يعرفني كامراة اكثر مما يعرفني كفنانة: كان يعرف عن صورة غير الصورة التي تومض في عيون المعجبين. كان يصرح على مسامعي طول الوقت، اثناء التصوير: «عرفت باسا عديدة في حياتك، لا تكوني الان بشبيبة، دعيها تخرج...، اعطيها». لم يكن الامر سهلا، فترات عديدة من حياتي السابقة طفت من جديد على السطح».

غير شاك لاحظ قوة ادائها في هذا الفيلم: سيدة الحب المرتكز اخذ دور امرأة بسيطة وبائسة... قوتها في الفيلم ـ وفقا لما لاكتشفاه سخطين ـ تحققت لانها كانت تؤدي دورا غير بعيد عن حياتها الفعلية. لا تملك حياتها الخاصة سعيدة ابدا. هذا ما قالته ايضا في مقابلتها الاخيرة: «توصلت الى القناعة الثالثة، التي استخلصتها من ماضي الخاصة، وهي انه لا استطيع الحصول على كل شيء، بات عندي شعور راسخ بان السعادة لا تتزاوج مع المجد. ثم لا تنسك مع الوقت ان تعاني من هذا...!

مطربة الحب كانت دون حب، تزوجت مرة واحدة في حياتها، في مطلع حياتها من الفرنسي لوسيان موريس، الذي اطلقها في عالم الغناء. انه الحب الخادع، مثلما عرفته غير مطربة (او ممثلة) صاعدة مع مكتشفها، تجربة غيرة مرة ودون ان تعرف ابدا الحب الذي تغنيه في اغنياتها، الحب الحقيقي، الذي يصادق الفتاة الظاهرة التي هجرت عائلتها وعالمها الطفولي طلبا للشهرة، مثل المهاجرين الطموحين من ابناء جيلها. كانت تبحث ايضا عن السعادة، وعن الحياة الهادئة. كانت تبحث عنها صورة الحب الضائع، وهي تنتقل من استديو التسجيل الى استديو التسجيل، ولكن دون ان تزيحها ابدا. عريتيا غاربو «الممثلة السينمائية الشهيرة»: احتجبت تماما عن عيون الناس، عندما بدأت تذبل. اما داليدا فلم تكن لتكون من تلك الاهداء لقامتها المشرفة ومثل نسمة لاتنة، لم تزل مشرقة تحوي رمال البحر، الا انها «لم تكن مرتاحة في جسدها» كما يقول الفرنسيون.

كانت النهاية، قبل انتحارها ضميمها بـ «المسيرة» المطربة الحياتية صباح، بشبابها الدائم، وبطاقتها المطلقة، لا، مطربة الحب الحقيقي... دراميا مثل بطلة روائية عند فلوبير او دوستويفسكي، لم تكن سيدة من قش وورق ملون واضواء نارية ومواقف دائما طيبة وواضحة مثل «السانتيمنتالية» الابطال.

... كانت تجب ان تعتبر منها على هذا الاعتراف... الاخطاء الفادح بها: الا ان معجبيها العديدين، من العرب وغيرهم، مثل الاف القاهريين الذين زحفوا لاستقبالها ليلة العرض الاول للفيلم «اليوم السادس» بالقاهرة، سيجدون سببا جديدا، اضافة لحبهم لها، لن يطيعوها فقط بعد اليوم، بل سيحترمونها ايضا، لانها كانت تحتفظ بالحزن نفسه، في غرف بيتها الباردة، تاركة لهم وجه الحب.

سماعة التلفون ظلت صامتة. لم يقرع احد على الباب ولم يكن بجانبها احد في تلك الليلة الباريسية الباردة.

ساليـــات

• لا رصيد لوحة «حقل قوك» التي بيعت في لندن مؤخرا بمبلغ ٣٦ مليون فرنك، في احد الشوارع العربية حاليا لما لها اخر.
• قل لي ماذا تعطي اقل لك من انت.
• يتحدثون دوما عن الموت في سبيل الوطن... ولكن قل متى سمعتم بوطن يموت من اجل مواطنيه...
• كثير من النساء يعتقدن ان عشقن انما جسنته ميتعا مانقين اعصبه بعدية.
• لا احد اقرب الى الارض... جميعنا متزوج مع الوقت عند ولادته.
• السرطان والسيدة (الاولى) تقرا ما يقتلان من يبلغ عمره الخمسة عشر وما فوق.

كلمات متقاطعة

اعداد: الطالب اديب فالح طه قراوة بني زيد (رام الله)

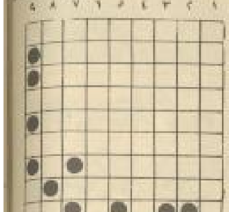

افقي وعمودي: ـ
١ ـ سيجيجة محلية ـ صحيفة محلية تنقص اخر حرف ـ ٢ ـ صحيفة محلية تنقص اول حرف ـ معطي جميل ـ ٣ ـ معين سحب ـ عكس الليل ـ ٤ ـ مادة غذائية مفيدة ـ شيوعي الفكر اتولها مؤخرا ـ ٥ ـ عاصمة اوروبية ـ دولة عربية ـ ٦ ـ جمع سهم ـ عاصمة اوروبية ـ ٧ ـ حاضن ـ حرف ـ اسم وادي في جهنم ورد في القران ـ ٨ ـ في الرمه ـ ... سيمارة معكوسة ـ حرف ـ ٩ ـ حرف ـ مختلف ـ من الاقارب.

حل المربع السابق: ـ

افقي: ـ
١) عفاف (معكوسة) عفاف شعبي ٢) فتحي عرفات ٣) ... ٤) قل ٥) سالم ـ قيس ٦) سلمى (معكوسة) ... كلارك ـ ن ٧) فلوريدا (ناقصة اخر حرف) ٨) ...

عمودي: ـ
١) كف ـ مسطبي (معكوسة) ٢) ت ـ امل ـ ... ٣) ... رضوان (معكوسة) يشوان توفيق ٤) ي ـ ... يلم ٦) فرح ـ ق ـ ... ٧) وفا (معكوسة) ـ ب ـ ... ذاتي سنة (ناقصة اخر حرف) ـ ... ٩) عقل ـ ي

حظك

• **الحمل: ٢١ آذار ـ ٢٠ نيسان**
ستكون رومنطيقيا في هذه المرحلة على غير عادة. انت الذي تعودت المغامرات، مرحلة جديدة ابدا عن الصعيد الذي يتطلب الاستقرار، وتشعر بفقدان الحيوية، راقب صحتك.

• **الثور: ٢١ نيسان ـ ٢١ ايار**
من الافضل ان تتزوج اذا كنت تشعر بالميل الى الارتباط، تستطيع حتى رغم شعورك الرومنطيقي مقاومة مغادرة فترة من ... الاحذر في هذه المرحلة. عليك بالمغامرة لتحسين اوضاعك المادية.

• **الجوزاء: ٢٢ ايار ـ ٢١ حزيران**
تشعر بالحاجة الى الحب وبحنان الحقيقيين في هذه الفترة. الوقت مؤات لفرص اوضاعك المادية والتراجع عن بعض القرارات الاقتصادية. على الصعيد الصحي قلق من حساسية ...

• **السرطان: ٢٢ حزيران ـ ٢٢ تموز**
لن تشعر باي اثارة من حولك، مهما كانت الوانها بسبب قلة في السعادة العاطفية. تشعر بضرورة العمل لا من اجل العمل نفسه وانما من اجل تحسين اوضاعك المادية. اذا كانت تلك نقاب خلافا معينا فعليك ان تتناول بعض المقويات.

• **الاسد: ٢٣ تموز ـ ٢٢ آب**
نجاح على الصعيد العاطفي، خصوصا ان هذه المرحلة تقتضي بلقاء احد الاشخاص الذين يحتلون مكانة مهمة في حياتك. تستغل كل طاقاتك الفكرية من اجل زيادة موارد مالية. تحسن على صعيد الجهاز الهضمي.

• **العذراء: ٢٣ آب ـ ٢٣ ايلول**
حياة عاطفية مريحة تمنحك سعادة على غير العادة. لا تلاك ان قرار سريع على الصعيد المادي لن يحسمك غدا ان تواجه. تشعر بحيوية وصحة كبيرة خلال هذه الفترة.

• **الميزان: ٢٤ ايلول ـ ٢٣ تشرين الاول**
الاشخاص يلقون عليك بتحقيق مآربهم، تجنب المشاكل المكلفة، انك تحتاج للفترة في هذه الفترة، ستستمر في اتجاه الاخرين بحوافزك، وهذه المرة يمكن تحقيق ما تحلم به.

• **العقرب: ٢٤ تشرين الاول ـ ٢٢ تشرين الثاني**
يزداد صعوبة كلما مرت الايام هذا الاسبوع. تجد انطلاقة من جديد بعد مرحلة صعبة، وبعد اقتناع بضرورة الزواج. مشروعات مستقبلية جيدة لكن الامر لطفا وقفها مع الطريقة خصوصا ان حل المشاكل يكمن به ...

• **القوس: ٢٣ تشرين الثاني ـ ٢١ كانون الاول**
عليك ان تستعد بعض بقواعد العلاقة تجنب المشاكل ومشاكل بطريقك. لكنك لا تستطيع احتمال ان تطعن من الخلف. ستلتقي مافسا انت في موعد الحب. استغل الفترة وافعلها في شدة اهدافك بطريقة لبقة.

• **الجدي: ٢٢ كانون الاول ـ ٢٠ كانون الثاني**
هذا الاسبوع ليس مناسبا للسهرات والاحتفالات العديدة، مشاكل مع الشريك. ... لاشخاص مقربين اليك بالمساعدة. كن عند حسن ظنهم ـ ... الامر على حساب اعصابك.

• **الدلو: ٢١ كانون الثاني ـ ١٩ شباط**
ان لم تضع النقاط على الحروف ... الاقتصادية، فستقع بازمة حادة. هناك حظ كبير للانتقال والسفر في هذه الفترة. تشعر بعدم امكان اتخاذ اي قرار لكنها مرحلة ... مشاكل الطريق. انت الذي يعيش في الاحلام.

• **الحوت: ٢٠ شباط ـ ٢٠ آذار**
اذا كان لا بد من الغضب في ... لا تتاخر. فالوقت مناسب هذا للسفر. يشاركك احد الاصدقاء لدرجة تشعر معها بفرحة غريبة. حاول ان تشرب ... وقتا من صحة المصالحة. ... سيدعو السرور الى قلبك ... استقرارهم بانتظار ...

تسلية حسابية

• حقق هذه المعادلات بادخال العلامات الحسابية المناسبة (+، ـ، ×، ÷) بين الارقام.

2 2 2 2	= 0
2 2 2 2	= 1
2 2 2 2	= 2
2 2 2 2	= 3
2 2 2 2	= 4
2 2 2 2	= 5
2 2 2 2	= 6
2 2 2 2	= 10
2 2 2 2	= 12

أخبار فنية

حسن الامام يعود بعد غيبة طويلة

يعود المخرج المخضرم حسن الامام الى الاخراج السينمائي بعد غياب استمر اعواما.

العودة ستكون بفيلم غنائي بطولته شريهان و بشير الفلا. وهو من النوع الاستعراضي الذي اشتهر به حسن الامام في افلامه من نوع «خلي بالك من زوزو». يكتب استعراضات الفيلم الشاعر كمال عمار وفيه تؤدي شريهان مجموعة من الاستكشات تستعرض فيها مراحل الحركة المسرحية في مصر منذ ابو خليل القباني الى اليوم.

كان اخر نشاط فني للامام هو التمثيل في فيلم «دماء مفروشة للايجار» اخراج علي عبد الخالق.

يتحديان الزمن في خريف الحياة

كيرك دوغلاس وبيرت لانكستر ممثلان شائعان الان ما هو اهم بين الاثنين هو انهما صديقان منذ ٣٨ سنة، وسبق وان اشتركا سوية في بطولة بعض الافلام السينمائية.

كيرك دوغلاس يبلغ حاليا من العمر ٧٢ سنة، اما بيرت لانكستر فله من العمر ٧٠ سنة.

وفي حساب السنين يمكن ان يقال بانهما عجوزان، الا ان حياتهما تشير الى العكس فكلاهما نشط، يمارس مختلف انواع الرياضة البدنية من ركض وسباحة، وما يزالان متعلقان بالسينما بشكل مثير. وقد ظهرا اخيرا في فيلم واحد هو «الرجال الاشداء».

ورغم ان دوغلاس ولانكستر صديقان قديمان الا انهما يختلفان، دوغلاس مرح يأخذ الامور على بساطتها، اما لانكستر فهو فيلسوف وجاد.

ظهورهما في فيلم واحد معدا يؤكد ان خلافات الحياة بينهما يمكن ايضا ان تكون موضوعا مثيرا في السينما.

وتجدر الاشارة الى ان كيرك دوغلاس ظهر اخيرا في فيلم بعنوان «عاطب في الد ابدة بعد السفن» وهو يعتبر الفيلم المثالي من الافلام التي يحب ان يمثل الكثير منها.

حذار التعامل بعنف من نجلاء فتحي

انتهى المخرج عبد اللطيف زكي من تصوير فيلم «امرأة الجديدة» بطولة نجلاء فتحي فاروق الفيشاوي وصلاح قابيل ويوسف شعبان وهو عن قصة وسيناريو وحوار مصطفى محرم.

والفيلم رغم انه عقد سياسي اجتماعي لكن يعرض لعبة يابانية من العاب الكاراتيه وهي لعبة «الكيموكسو» وترجمتها على القتال. نجلاء لم تتوقع عقد العمل في هذا الفيلم الا بعد خمسة شهور وهي المدة التي تدربت فيها ... على هذه اللعبة العنيفة وقد اصابتها بحذار من التعامل بعنف مع نجلاء!!

كلوديا كاردينالي تجمع بين الفن والسياسة

«الفصل» هو عنوان اخر فيلم من بطولة الممثلة الايطالية المحسنة كلوديا كاردينالي وموضوعه شابة يقتضيها جندي الماني ايام الحرب العالمية الثانية.

الفيلم عرض لاول مرة في مهرجان السينما الايطالي، ويستغرق زمن عرضه اربع ساعات ونصف، الا ان المخرج شذبه الى ساعتين ونصف فقط.

كلوديا الفنانة كانت وهي سياسية ايضا، وقد اشتركت اخيرا في مهرجان السلام العالمي بدعوة من الرئيس السوفياتي الجديد غورباتشوف.

قصة اسرة عربية في فيلم عراقي ـ مصري

يبدأ المخرج العراقي فيصل الياسري خلال الايام القليلة تصوير فيلم انتاج مشترك بين مؤسسة السينما العراقية والافلام بالجمهورية المصرية، تقوم ببطولته الممثلة العراقية هند كامل وهي زوجة المخرج مع احمد زكي وعزت العلايلي.

ويحمل الفيلم عنوان «...» ويتم تصويره بين شوارع القاهرة وبعض المناطق في مدينة بغداد.

هالة فؤاد على حافة الهاوية

تستعد هالة فؤاد لتصوير مسلسل «حافة الهاوية» قصة وسيناريو وحوار محمد كامل ويشاركها البطولة صلاح قابيل ـ خالد زكي ـ نور الدين ... وتؤدي هالة شخصية طريدة الفتاة التي تضحي بسعادتها في سبيل اسعاد اسرتها وذلك تحت ضغط الظروف الاقتصادية. ... رجل رأسمالي يتزوجها وبذلك تدفع هي الثمن!!

[illegible] مدير سلطة السجون الاسرائيلية يقرر: تشكيل قيادة جديدة للسجون

[illegible] صلاحيات واسعة لفرض السلطة على المعتقلين

[illegible] صحيفة «معاريف» [illegible] في عددها امس بأن [illegible] يدعى «ميمون» رئيس [illegible] سلطة السجون [illegible] شكل مؤخرا قيادة [illegible] ومنحها مسؤولية [illegible] فرض سلطتها على اكثر [illegible] المعتقلين الامنيين في اسرائيل [illegible] الغربية وذلك كخطوة من [illegible] لفعالية السيطرة على سجون المعتقلين الامنيين.

وذكرت الصحيفة بأن ثماني معتقلات من هذه تقع في حدود الضفة الغربية وقطاع غزة والثلاثة الاخرى تقع بداخل حدود الخط الاخضر.

ويعلم ان المكتور موشي شترنبر سيترأس هذا الطاقم القيادي الجديد وذلك بعد الشهر هذا من دراسته في كلية الامن القومي.

ويذكر ان المكتور موشي شترنبر عمل سابقا كمدير في سجن معسياهو ويحمل الى جانبه في هذا الطاقم مدير سجن الرملة المركزي بيرتس خان.

واشارت صحيفة «معاريف» من ما جهتها الى ان هذه الخطوة اتخذت منذ فترة طويلة نظرا للتجهيزات التي حصلت في الاونة الاخيرة واحداث السجون الامنية الذي على ما يبدو الى الاسراع بتنفيذ القرار.

واشارت الصحيفة ايضا الى احتمال اجراء تغييرات جديدة في قيادة سلطة السجون الاسرائيلية حيث من المتوقع ان يترك منصبه قريبا مدير سجن الرملة المركزي شمعيا دقنا ويحله بدلا منه تعيين ايلي ابو يوسي والذي يعمل حتى الان مديرا في سجن ابو كبير.

[illegible] رسالة ماجستير [illegible] بجامعة اليرموك

[illegible] سيناقش مؤخرا في دائرة [illegible] بجامعة اليرموك رسالة [illegible] الطالب صالح ابو لبن من [illegible] بعنوان «تحضير وتشخيص [illegible] عضوية ذات فعالية [illegible]».

[illegible] لجنة المناقشة من الدكتور [illegible] وعضوية كل من [illegible] العرب والدكتور رياض [illegible].

[illegible] المناقشة اقرت اللجنة [illegible] الطالب ابو لبن درجة [illegible] الكيمياء.

[illegible] حفل التخرج [illegible] في الجامعة سيقام يوم الثامن [illegible] الجاري.

[illegible] مساجد العبيدية [illegible] شهر رمضان المبارك

[illegible] العبيدية ـ [illegible] مساجد العبيدية في شهر [illegible] صلاة عيد الفطر [illegible] في ساحة المدرسة [illegible] مساجد العبيدية وكافة الاهالي [illegible] الاسلامية والقيت صلاة [illegible] العيد والقيت كلمة [illegible].

[illegible] الاحتفال الاول الذي يقام [illegible] العيد في غير المساجد [illegible] النبوية.

[illegible] القيت عدة محاضرات [illegible] فيها [illegible] عرماس واحمد ابو [illegible] والدكتور [illegible].

[illegible] دروس دينية للنساء في [illegible] في القرية من طالبات من [illegible] اصول الدين.

[illegible] ايضا لجنة طبية تابعة [illegible] الاسلامية في بيت [illegible] الكشف عن الاطفال رياض [illegible] العبيدية وجولات [illegible] العلاج.

[illegible] الشاطئ ايضا تنظيف [illegible] والحجارة من المقبرة في [illegible].

مصادر استيطانية يهودية: استئناف النشاطات البرلمانية المؤيدة

لاطلاق سراح اعضاء التنظيم اليهودي الارهابي

تل أبيب ـ اوضحت اوساط استيطانية يهودية امس بأن النشاطات الرامية الى اطلاق سراح اعضاء التنظيم اليهودي الارهابي قد استؤنفت من قبل انصار اعضاء هذا التنظيم مؤخرا على الصعيدين البرلماني والجماهيري في اسرائيل بهدف اطلاق سراح اعضاء هذا التنظيم الارهابي الستة الذين لا يزالون قيد السجن وذلك في اقرب فرصة من العام الحالي.

وذكرت صحيفة «دافار» الاسرائيلية امس ان قيادة كتلة المفدال في الكنيست الاسرائيلية قررت عرض مشروع قرار يقضي باصدار عفو عام عن اعضاء هذا التنظيم الارهابي لمناقشته في مجلس الكنيست الاسرائيلي وبموجب مشروع الافراج هذا ستطالب كتلة المفدال من نواب جميع الكتل الاخرى في مجلس الكنيست الانضمام الى هذه المبادرة.

ويعلم ان قيادة كتلة المفدال كلفت ثلاثة من نوابها الوزير يوسف شابيرا والنائب [illegible] والسكرتير السياسي للحزب شاؤول [illegible] بمتابعة هذه النشاطات.

وقال مصدر كبير في حزب المفدال الاسرائيلي بأن نفس اعضاء الائتلاف «الشوات الـ٦١» الذين [illegible] تجمعوا مع اجراء الانتخابات المبكرة في اسرائيل سيحتشدون من اجل تأييد ودعم القانون الجديد الخاص باطلاق سراح اعضاء التنظيم اليهودي الارهابي.

وقال هذا المصدر بأن رئيس الوزراء الاسرائيلي اسحق شامير اعطى الضوء الاخضر لهذه المبادرة واضاف المصدر نفسه بأن الاحزاب الكبيرة متفقة الان بحزب المفدال وبذلك فان قوة وقدرة الحزب في الكنيست قد توسعت.

وقال نفس المسؤول هذا في حزب المفدال بأنه وحتى لو عارض بعض نواب كتلة الليكود مشروع القانون الجديد فان بعض الاصوات من كتلة المعراخ سيصوتون الى جانب مشروع القانون في حالة عدم قيام قيادة كتلة المعراخ بالزام نوابها بالتصويت ضد هذا المشروع.

هـدم مـزرعـة في حـوارة بحجة عدم الحصول على ترخيص

القدس ـ هدمت سلطات التنظيم الاسرائيلية صباح امس الاول مزرعة للدواجن والعجول في قرية حوارة قضاء نابلس تعود ملكيتها للمواطن صالح مصطفى صالح الخطيب في حمولة الخطيب ومن سكان مخيم شعفاط وذلك بحجة البناء بدون ترخيص في مكان سيشق بالقرب منه شارعا في المستقبل.

وقال المواطن صاحب المزرعة انه تقدم بطلب لدى مخططات الى دائرة التنظيم في نابلس بهدف الحصول على رخصة الا ان جميعها رفضت بحجج مختلفة منها ان الارض تمت مقالع.

واضاف انه تسلم اخطارا بهدم المزرعة في ٤/٢٤ الماضي حيث قام محاميه بتوقيف هذا القرار ولكن صباح امس الاول وفي الساعة بحضور جرافة اسرائيلية وقوة كبيرة من الجيش الاسرائيلي التي اقتلعت المنطقة وبدأت بتنفيذ عملية الهدم.

وافاد المواطن ان المزرعة التي على من قامتها قرابة السنة بلغت تكاليف بنائها حوالي ١٢ الف دينار اردني وان عائلته المكونة من ٢٦ شخصا قد حرمت من مصدر رزقها الاساسي الذي كانت تعول عليه.

اعتقال ضابط اسرائيلي بتهمة الاتجار بالمخدرات

القت الشرطة الاسرائيلية قبل يومين القبض على ضابط الخدمة النظامية في الجيش الاسرائيلي برتبة وكيل بعد ان امسكت به متلبسا وهو ينقل بكمية تجارية من مادة الهيروين من وراء حاجز الحدود بين اسرائيل ولبنان.

والعلم ان عناصر وحدة الشرطة احتجزوا خلال دورية احتياطية يوم السبت الماضي قرب الحدود مع لبنان شخصا يصل بسيارته ويحمل كيسا تسلمه من الجهة الثانية من الحدود واتضح ان هذا الكيس يحتوي على كمية تقدر بـ ١٢٠ غم من مادة الهيروين.

تتمات

ريمون يلتقي ـ بقية

التحرير الفلسطينية في المستقبل كما اكد ان السيد فاروق القدومي سيزور باريس في حزيران الجاري.

واضاف الوزير الضيف ان الحكومة الفرنسية سوف تزيد من دعمها المادي للاراضي العربية المحتلة مباشرة وليس عبر اي وسيط اخر.

وقد قدم الفلسطينيون عريضة موقعة الى الوزير الفرنسي تتضمن ستة نقاط وفيما يلي نصها:

يسرنا ان نغتنم الفرصة الطيبة للقاء بكم ونشكركم على تقديركم لجهودكم المخلصة تجاه قضيتنا الفلسطينية وحقوق شعبنا الوطنية والتي تؤيدونها حلا سلميا عادلا وشاملا يضمن الاستقرار في المنطقة، كما ونقدر لكم مواقفكم الشجاعة والمبدئية الثابتة التي تتخذها الحكومة الفرنسية الى جانب العمل من اجل تسوية شاملة وعادلة في منطقة يسودها اللااستقرار واللاأمن بصورة مستمرة والتي يمكن باستمرارها تهديد الامن والسلام الدوليين.

وننشد ونحن نعيش في الذكرى العشرين للاحتلال الاسرائيلي لارضنا العربية وما نتج من هذا الاحتلال من ممارسات يومية والقرارات كثيرة الاشكال ضد ارضنا وشعبنا نعود الى نؤكد لحضرتكم النقاط التالية:

اولا: ان منظمة التحرير الفلسطينية هي الممثل الشرعي والوحيد لشعبنا الفلسطيني في كافة اماكن تواجده ونرفض جميع المحاولات والخطط من اي طرف كان تهدف الى استبعادها او انهاء هذا التمثيل.

ثانيا: يؤيد شعبنا في الاراضي العربية المحتلة حل القضية الفلسطينية حلا عادلا وشاملا ويرى ان فكرة عقد مؤتمر دولي للسلام في الشرق الاوسط بحضور الدولتين الاعظم وبقية الدول دائمة العضوية في مجلس الامن الدولي وكافة الاطراف المعنية بما في ذلك م.ت.ف ممثلة الشعب الفلسطيني الوحيدة هو وسيلة لاقرار السلام في المنطقة.

ثالثا: يؤكد شعبنا الفلسطيني انه لا يمكن التوصل الى تسوية دائمة شاملة وعادلة للقضية الفلسطينية دون الاعتراف بالحقوق الوطنية المشروعة للشعب الفلسطيني بما في ذلك حقه في تقرير مصيره على ارضه ووطنه.

رابعا: يؤكد شعبنا الفلسطيني ان قراري مجلس الامن الدولي ٢٤٢ و٣٣٨ لا يصلحان لان يكونا اساسا للحل العادل والشامل للقضية الفلسطينية ـ لانهما لا يتعاملان مع قضيتنا كقضية شعب وطنية وسياسية بل كقضية لاجئين فقط.

خامسا: يؤيد شعبنا ما ورد في بيان دول السوق الاوروبية المشتركة في شباط الماضي ويؤكد على اهمية الدور الفرنسي الايجابي في دفع عجلة السلام في المنطقة، ويأمل ان يتواصل هذا الدور البناء نحو اقرار تسوية شاملة وعادلة للقضية الفلسطينية التي هي جوهر الصراع في الشرق الاوسط.

سادسا: يؤكد شعبنا القلق البالغ في الاراضي المحتلة ان الاستمرار في الممارسات الاسرائيلية اليومية ومنذ عشرين عاما متخطية الاشكال ضد الشعب الفلسطيني واقامة المستوطنات الاسرائيلية على الاراضي العربية المحتلة وخرق حقوق الانسان من قبل سلطات الاحتلال الاسرائيلي يتعارض مع ميثاق الامم المتحدة والاعراف الدولية ويكون حجر عثرة كبيرا في الطريق الى السلام الدائم والعادل في المنطقة.

توالي ردود ـ بقية

للعربية من اسفها البالغ واستنكارها الشديد للحادث الاثيم الذي راح ضحيته كرامي.

وترى مصر ان هذا الحادث المؤسف لن يؤدي الا الى مزيد من التوتر والتمزق في هذا القطر العربي بل في كثير من ارجاء الوطن العربي نتيجة لاوضاع التجزئة التي تعاني منها المنطقة.

«الاهرام» تتهم سوريا

ووجهت صحيفة الاهرام الصادرة في القاهرة امس اتهاما ضمنيا لسوريا بأنها وراء اغتيال رئيس الوزراء اللبناني.

وذكرت الاهرام ان الطائرة التي كانت تقل كرامي اقلعت من طرابلس شمال لبنان قاصدة القطاع الغربي من بيروت وهما منطقتان تخضعان تحت سيطرة القوات السورية.

واشارت الاهرام الى ان اسقاطة كرامي سيجد حرجا بالغا لدمشق.

منظمة المؤتمر الاسلامي تستنكر الجريمة

وفي جدة اعربت منظمة المؤتمر الاسلامي عن استنكارها وشجبها الشديد لعملية اغتيال كرامي.

كما اعرب شريف الدين بيرزاده الامين العام للمنظمة في بيان اصدره امس بهذا الشأن عن امله في ان تقوم الحكومة اللبنانية بالتحريات اللازمة للكشف عن المسؤولين عن هذه الجريمة البشعة ومعاقبتهم.

بورقيبة يأسف

وفي تونس اعرب الرئيس الحبيب بورقيبة عن اسفه الشديد لمصرع رئيس الوزراء اللبناني رشيد كرامي.

واضاف الرئيس بورقيبة في رسالة عزاء بعث بها الى الرئيس اللبناني امين الجميل نشرت امس في تونس نبتهل الى الله ان يحفظ لبنان ووحدته وسلامته وكيانه الوطني ويساعدكم في تجنيب المخاطر وان يحفظ شعبكم من كل مكروه.

القذافي يعزي اسرة كرامي

وفي طرابلس ذكرت وكالة الانباء الليبية امس ان العقيد معمر القذافي زعيم الثورة الليبية بعث برقية عزاء الى اسرة رشيد كرامي رئيس الوزراء اللبناني الراحل.

واعرب القذافي من هذه البرقية عن حزنه الشديد وعن اعتقاده بأن القتلة رئيس الوزراء اللبناني يكونون حلفا عميقا للعرب ولبنان.

ووصف العقيد القذافي رشيد كرامي بالشهيد الكبير والمناضل العظيم من اجل قضايا الامة العربية وقال ان هذا الاغتيال يجب ان يدفعنا الى التصدي للطائفية والعمل من اجل الوحدة العربية فوق الحجة الوحيد لاعدائنا المريرة.

السعودية تدين الاعتداء

وفي الرياض ادانت السعودية ادانة شديدة حادث الاعتداء على كرامي.

ونقل مصدر سعودي مسؤول ان الحكومة السعودية اتهمت الذين يحاولون المساس بأمن لبنان وارتكاب هذا العمل غير المسؤول.

واشار المصدر الى ادانة بكرامي ضحية التمرد في لبنان واوضحت جهوده المستمرة من اجل الحفاظ على وحدة وامن البلاد.

ايران تحمل الكتائب واسرائيل مسؤولية الجريمة

وفي طهران ادانت ايران بشدة امس حادث الاغتيال ونددت بمسؤولية الكتائب وعملاء اسرائيل.

وذكرت وكالة الانباء الايرانية ان متحدثا باسم وزارة الخارجية الايرانية تحدث عن غموض الظروف التي اودت بحياة كرامي وذكر انه من الواضح ان قوات الكتائب وعملاء اسرائيل ارتكبوا هذه الجريمة لتأجيج نيران النزاعات الحزبية وتعقيد الموقف السياسي في لبنان.

باباندريو يعرب عن حزنه

وفي اثينا ادان الرئيس باباندريو رئيس وزراء اليونان العنف الجامح الذي يعصف بلبنان منذ سنوات والذي راح ضحيته نظيره اللبناني رشيد كرامي.

وفي كلمة القاها في حفل اقامة تكريما لزيد الرفاعي رئيس الوزراء الاردني الذي يقوم بزيارة رسمية لليونان تستغرق ثلاثة ايام ادان باباندريو بشدة اعمال العنف والارهاب واعرب عن عميق حزنه لمقتل كرامي.

ميتران يعرب عن اسفه

وفي باريس اعرب الرئيس الفرنسي فرانسوا ميتران عن اسفه الشديد لحادث اغتيال كرامي والذي وصفه بأنه كان رجل الحوار والمعارض للتطرف والعنف.

جاء ذلك في برقية التعزية التي بعث بها امس الرئيس الفرنسي الى الرئيس اللبناني امين الجميل.

الصحف البريطانية تأسف

وفي لندن اعربت الصحف البريطانية عن اسفها لحادث اغتيال رشيد كرامي واعربت عن اعتقادها بأن حالة من الفوضى والسيئة ستسود لبنان في اعقاب هذا الحادث.

فقد اوضحت صحيفة «التايمز» في تعليقها امس ان اغتيال كرامي ليس محض صدفة بالنسبة للوضع الحالي لقادة اللبنانيين لقلة اسلوب حياة واكدت ان مقتله يعد اكبر ضربة قاسية يمكن ان توجه لسوريا.

اما صحيفة «الفاينانشيال» فقد اكدت ان اغتيال كرامي يعد الان امرا مألوفا في لبنان وانه من المحتمل ان تصبح احد الاحداث التي تقلب بالفعل الوضع الفوضوي حاليا في البلدة القاتلة.

واوضحت الصحيفة ان اغتيال كرامي قد عصف بأمل الجميع في عقد مصالحة بين الطوائف المتناحرة في لبنان تحت رعاية سوريا.

٢٧ حالة اصابة بالايدز داخل السجون الاسرائيلية

تل ابيب ـ اعلن الناطق بلسان سلطة السجون الاسرائيلية شمعون ملكا امس الاول بأنه تم حتى الان اكتشاف ٢٧ حالة اصابة بفيروس مرض الايدز داخل السجون الاسرائيلية بين السجناء والسجانين وانه اطلق حتى الان سراح قسم منهم وقال بأن سلطة السجون لا تتابع الحالات التي تخرج من السجن.

وعلم ان عاهرة اسرائيلية من شمال اسرائيل كانت نزيلة سجن نفي ترتسيا النسائي في الرملة وهي مصابة بمرض الايدز تتجول حاليا بشكل طليق في منطقة تل ابيب وانها لا تزال تمارس مهنتها هناك على الرغم من انها تعلم وبشكل واضح باصابتها بهذا المرض القاتل.

بعد مرور ٢٠ على حرب حزيران

مصر تزداد تبعية وتغرق بالديون

بعد تحولها من صديق للسوفييت الى حليف لاميركا

القاهرة ـ ا.ف.ب ـ بقلم: عبدالله زكا ـ غيرت عشرون عاما بعد صدمة حرب حزيران عام ١٩٦٧ مصر بصورة كبيرة جدا واثرت على خياراتها الاقتصادية والسياسية.

وكانت هذه الصدمة كارثة حقيقية بالنسبة لكل العالم العربي وبصفة خاصة بالنسبة لمصر التي تأثرت مقدراتها الاقتصادية بشدة. لا تتعلق ضرارا بالبنية الاساسية لمصر وخسرت مصر شبه جزيرة سيناء التي تضم ثرواتها البترولية وخلق قناة السويس التي اغلقت بسبب حالة الحرب.

واتجه سكان المدن الكثيرة على هذا النصر التي الذي وفي المدن التي تعرضت تماما الى الهجرة الجماعية فازداد عدد اللاجئين في الداخل.

وازداد العبء على مصر بسبب المجهود الكبير جدا الذي بذل من اجل شن حرب اكتوبر عام ١٩٧٣. واسفرت كل هذه العوامل عن زيادة تبعية مصر التي اضطرت الى مزيد من الاقتراض من الخارج من اجل مواجهة جميع هذه التحديات.

وهكذا اسفرت نتائج حزيران عام ١٩٦٧ على مر السنين في التأثير بعمق على المجتمع المصري وساعدت على ظهور قوى اجتماعية مؤيدة للنظام الاقتصادي والتحالف مع الغرب والسلام مع اسرائيل.

وبدأ هذا التغيير في المجتمع المصري منذ ان تولى الرئيس انور السادات السلطة في تشرين اول عام ١٩٧٠ على اثر وفاة الرئيس جمال عبد الناصر وانعكس هذا التغيير في الغاء الدوائر الموالية للسوفييت من السلطة في ايار عام ١٩٧١ وطرد الخبراء السوفييت من مصر في ١٨ تموز عام ١٩٧٢.

اما حرب اكتوبر عام ١٩٧٣ التي لم تحقق نصرا عسكريا فقد حققت في نظر العرب لسطوة اسرائيل التي لا تقهر. وبدأت النطولة العسكرية التي تمثلت في عبور قناة السويس وتدمير خط بارليف في زمن قياسي رغم انه اشتهر انه لا يمكن عبوره الى التغلب من الناحية النفسية على احد المحظورات وهو التفاوض مع اسرائيل. ولكن بعد ٢٠ عاما من حزيران عام ١٩٦٧ لا يزال المصريون الذين يحسنون بعقدة بالسلام يطلقون شبح الحرب.

وكانت اهم مرحلة في هذه الفترة هي زيارة الرئيس السادات للقدس في تشرين ثاني عام ١٩٧٧ وكانت وراء هذه الزيارة فكرة ان السلام مع الدولة العبرية سيسمح بتخفيض النفقات العسكرية الضخمة وتخصيصها للتنمية.

وطرحت في بداية السبعينيات سياسة الانفتاح الاقتصادي على الغرب التي ازدادت قوة بعد عقد معاهدة السلام مع اسرائيل في ٢٦ آذار عام ١٩٧٩ لتكتمل بذلك التغيير في المجتمع المصري.

واسفرت هذه السياسة حيال اسرائيل عن عزل مصر عن العالم العربي التي لم تستأنف معظم دوله العلاقات رسميا مع القاهرة.

وتحولت مصر بذلك من دولة موالية للاتحاد السوفياتي الى حليف للولايات المتحدة. وانتقل اقتصاد من مرحلة الاشتراكية الى مرحلة تتسم ببعض الليبرالية. وشهد القطاع الخاص نشاطا لم يعرفه ابدا منذ ثورة ٢٣ تموز عام ١٩٥٢ دون ازالة القطاع العام الضخم.

واستمرت جهود التصحيح رغم الانتقادات العنيفة التي وجهتها المعارضة وذلك بسبب الخطر الناجم الذي يمكن ان يأتي حسبما يؤكد واضعو الاستراتيجية المصريون من الشرق (اسرائيل) او الغرب (ليبيا) او الجنوب (في حالة اقامة نظام معاد او زعزعة الاستقرار في السودان).

ومع مصرع السادات الذي اغتاله عسكريون متطرفون يوم ٦ تشرين اول عام ١٩٨١ وتولي الرئيس حسني مبارك السلطة مهدت سياسة التقارب مع اسرائيل جمودا. ولكن التحالف مع الولايات المتحدة استمر وكذلك الدور الذي عهد به الى القطاع الخاص.

ونجحت مصر تدريجيا وبصفة خاصة منذ القمة الاسلامية التي عقدت في كانون ثاني الماضي في الكويت في العودة الى العالم العربي والاسلامي.

وتواجه مصر حاليا مشكلات داخلية كبيرة ساهم في تفاقمها الى حد ما ازدياد التيار الديني الاسلامي قوة وتتمثل هذه المشكلات في ازمة اقتصادية كبيرة وديون خارجية يقدرها الخبراء الغربيون بنحو ٤٠ مليار دولار وازدياد السكان بمعدل مليون نسمة كل ثمانية اشهر وتفاقم ازمة في الاسكان والخدمات العامة المزرية.

ويبدو في الصعيد الاستراتيجي ان مصر تريد على اثر فضيحة ايران غيت «الحصول على الاسلحة الاميركية الى ايران» ان تحقق توازنا اكبر في علاقاتها مع الدولتين الاعظم. فازداد التعاون مع الاتحاد السوفيتي بصورة ملموسة خلال الاشهر الاخيرة وربما ساعد على ذلك ايضا الازمة الاقتصادية فقد وافقت موسكو على تزويد مصر بقطع غيار من اجل الاسلحة السوفيتية الصنع ومن بينها سلاح طائرة لا يزال الجيش المصري يستخدمها.

اعـــلان
اللجنة المحلية للبناء والتنظيم في القدس

الموضوع: اللجنة المحلية للبناء والتنظيم في اعلان بموجب الفقرة (١١٩) لقانون البناء والتنظيم لسنة ١٩٦٦ فيما يلي القانون:

اضبط علما بهذا التبليغ (اعلان) بموجب الفقرة ١٤٩ و١٥١ للقانون بان تعديد مشروع بحدود اللواء الاعلى من القدس قد تقدم اللجنة المحلية للبناء والتنظيم بطلب للحصول على رخصة بناء لانشاء

الموقعة في شعفاط الخمس ـ القدس حوض ٣٠٥٤١ القطعة ٦٦

بمكان تقديم الاعتراض بشأن:

(١) الزيادة بنسبة البناء بنسبة ٢٩٪ فوق النسبة المسموح بها وهي ٥٠٪.

(٢) الزيادة في ارتفاع البناء بنسبة ٣٠٪ على من المسموح به وهو ٩٠ متر خلال خمسة عشر يوما من تاريخ هذا الاعلان الى اللجنة بدائرة مهندس المدينة بشارع هلل رقم (٢٢).

مع الاحترام

أ. كحيلا

رئيس اللجنة المحلية

مذكرة تبليغ طلاق غيابي صادرة عن محكمة غزة الشرعية

الى نجوى بنت محمد خالد عبد الرزاق من جمهورية مصر العربية لقد جرى طلاقك من قبل زوجك بموجب العقد الشرعي محمد بن احمد بن محمد ابو خوصة من عشيرة ابو خوصة وسكان غزة الزيتون طلقة واحدة رجعية بموجب الحجة الصادرة من هذه المحكمة المسجلة في سجل ٦٢ صفحة ٢٢٣ عدد ١٠٢ بتاريخ ١٩٨٧/٦/٣ وعليه العدة.

لذلك صار تبليغك حسب الاصول وحرر في ١٩٨٧/٦/٣م.

قاضي غزة الشرعي

محمود سلامة

يوم عمل تعاوني للجنة شبيبة السيلة الحارثية

جنين ـ قامت لجنة الشبيبة للعمل الاجتماعي في السيلة الحارثية بيوم عمل تعاوني شمل على تنظيف مقابر البلدة.

وشارك بالعمل عدد كبير من شباب البلدة.

وقامت اللجنة ايضا بتوزيع الملابس على ٣٠ عائلة مستورة بمناسبة عيد الفطر السعيد.

نشاطات متعددة للجنة الثقافية في مركز شباب العروب خلال شهر رمضان

الخليل ـ قامت اللجنة الثقافية في مركز شباب العروب الاجتماعي خلال شهر رمضان المبارك بمجموعة من النشاطات تضمنت ما يلي:

مسابقة (س. ج) ٣٠ حلقة تشمل مجموعة اسئلة دينية وثقافية وقد حدد يوم ١٠ حزيران كآخر موعد لاستلام الاجابات من الاعضاء وقد رصدت مجموعة كتب وجوائز قيمة للتوزيع على المتسابقين في حفل سيقام في اواخر شهر حزيران بعد تصحيح الاجابات وتحديد الفائزين.

كما اقامت مسابقة في حفظ سور من القرآن الكريم على ثلاث مستويات وقد تمت المسابقة يوم ٢٩ رمضان ١٤٠٧هـ وتم توزيع مجموعة من الكتب الدينية والثقافية على الفائزين وقام بالتحكيم الاساتذة محمد عدوان وهاشم نبا ومحمد صبح.

واصدرت اللجنة الثقافية مجلة نصف شهرية بعنوان «البعث» خاصة بموضوعات الصيام واحكامه اضافة الى اصدار مجلة الشباب الدورية.

وألقى الاستاذ محمد جمال الشلة محاضرة في قاعة المركز تحت عنوان «الصيام كما يجب ان يكون» بعد عصر يوم السبت من ١٩ رمضان.

معرض للفن التشكيلي يفتتح يوم غد بالحكواتي بذكرى الاحتلال

القدس ـ تفتتح رابطة التشكيليين الفلسطينيين يوم غد الخميس معرض الفن التشكيلي بمناسبة مرور عشرين عاما على الاحتلال وذلك بمشاركة فنانين من الاراضي المحتلة وفنانين اسرائيليين تقدميين في مسرح النزهة الحكواتي.

ومن المقرر ان يستمر هذا المعرض الذي يشارك فيه ٩٠ فنانا فلسطينيا واسرائيليا تقدميا حتى الثاني عشر من الشهر الجاري.

وكان هذا المعرض قد افتتح امس الاول في بيت الفنانين في القدس الغربية حيث ينتقل الى عدد من تل ابيب وحيفا والناصرة كما سيفتتح قريبا في عدد من الدول الاوروبية.

الافراج عن الشيخ حجازي البربار بعد قضاء مدة محكوميته

غزة ـ افرجت سلطات الحكم العسكري بغزة يوم امس عن الشيخ حجازي البربار امام مسجد «التقوى» بالرمال بغزة بعد ان امضى مدة محكوميته التي دامت ١٨ شهرا بتهمة التحريض في احدى خطبه في صلاة الجمعة.

ويذكر ان هذه هي المرة الثانية التي يعتقل فيها البربار على نفس التهمة.

الافراج عن مواطن من دورا

الخليل ـ افرجت السلطات الاسرائيلية يوم امس الاول عن الشاب محمد عبد العزيز مسلم ارجوب من سكان دورا قضاء الخليل بعد انتهاء مدة محكوميته البالغة ١٠ شهرا بتهمة امنية.

الافراج عن مواطن من عصيرة الشمالية

الخليل ـ افرجت السلطات الاسرائيلية عن الشاب احمد وصفي محمود صوالحة من سكان عصيرة الشمالية بعد اعتقال دام ثلاثة اشهر وتصف بكفالة مالية مقدارها ٢٢٠ شيكل وكفالة خطية مقدارها ١٠٠٠ شيكل.

بدء التحقيق بقضية اراضي اهالي قرية العبيدية المصادرة

القدس / العبيدية ـ قامت لجنة التحقيق في الجرائم الخطيرة التابعة للشرطة بفتح ملف يوم الاحد الماضي باستدعاء اصحاب الاراضي من اهالي قرية العبيدية للقاء بهدف لتتم التحقيق في قضية التزوير التي قام بها سماسرة عرب ويهود وشركات اسرائيلية في سنة ١٩٧٣.

وقامت اللجنة باستجواب بعض الاهالي من اصحاب الاراضي الا انها طلبت التأجيل لاستكمال الاجراءات اللازمة للتحقيق وكان ذلك في قيادة الشرطة في القدس.

ويذكر ان اصحاب الاراضي من اهالي العبيدية قدموا بتقديم شكوى لدى هذه الشرطة قبل عام ونصف.

ويترافع في قضية اراضي العبيدية كل من المحامي عبد عسلي واسامة عودة وصلاح فرلان.

في ذمة الله

[illegible] ابو لبن
[illegible] عبد الرحمن مصاور العساف
[illegible] احمد خزعة
[illegible] عبد الكريم احمد ابو خليل
[illegible] المحجوج
[illegible]
[illegible] ابو بنات
[illegible]
[illegible] ابراهيم توفيق العمري
[illegible] الشوكي النوباني
[illegible]
[illegible] احمد عواد الشوكاني
[illegible] وانا اليه راجعون

في منزل كرامي بطرابلس

شقيقا الفقيد يستقبلان آلاف المعزين وسط أجواء الحزن والحداد

طرابلس ـ أ ف ب ـ ارتدت طرابلس ثوب الحداد وهي تودع زعيمها كان جميع السكان يعتبرونه بمثابة ملاكم الحارس الا وهو رشيد كرامي رئيس وزراء لبنان الذي قتل في حادث اغتيال تعرض له امس الاول.

وقد نشرت رايات سوداء بين المنازل المنخفضة في الشوارع الخلفية حدادا على من كان يطلق عليه لقب «الافندي» وكتب بالحروف البيضاء مستقبل شعلة السلام مشتعلة يا قائدي لبنان.

وعلى باب منزل اسرة كرامي علقت صورة ضخمة لكرامي الذي كان احد الوجوه البارزة في الحياة السياسية اللبنانية منذ ثلاثين عاما. وبداخل المنزل كان شقيقاه عمر ومعن يستقبلان مئات المعزين.

ووضعت شارتان سوداوان في اسفل واعلى صورة رشيد كرامي الذي لم يمس وجهه في حادث انفجار القنبلة التي وضعت اسفل مقعده بالطائرة.

ويسود مدينة طرابلس صمت كئيب ثقيل يقطعه صوت همس الجمهور الذي كان يدخل باعداد كبيرة الى فناء قصر كرامي في قلب المدينة التاريخي.

وكان شقيقا كرامي يحيط بهما رجال من الاسرة يستقبلان المعزين من الشخصيات المعروفة والناس البسطاء في الصالون الكبير الموجود في الطابق الارضي والذي تزينه لوحات قرآنية كتبت بماء الذهب.

واطلت الوفود من القرى المجاورة واعيان المدينة يمرون في صمت ويصافحون اسرة كرامي ثم ينصرفون اما الاصدقاء والاقارب فكانوا يمكثون بضع دقائق ووضع على الباب كتاب اسود كبير مفتوح ليكتب فيه المعزون اخر كلمات وداع وتقدير لرشيد كرامي.

ووضع النعش الذي يرقد فيه جثمان كرامي في المنزل الذي يملكه كرامي في الميناء وفتح النعش مرة اثناء الليل لكي تتمكن اسرته من ان تلقي نظرة على وجهه الذي لم تمسه القنبلة.

وفي المنزل اخذت اخوات رشيد كرامي الخمس اللاتي كن يجلسن في نصف حلقة يستقبلن المعزين.

وستصطحب اخوات كرامي الى جوار جثمان شقيقهن حتى موعد الجنازة ظهر اليوم الا انهن لن يشتركن في مراسم الدفن حسب التقاليد الاسلامية.

وقد جلست سيدات ترتدين ملابس سوداء ووشاحا ابيض عاقدة على الشعر في عدة صفوف واخذن يبكين في هدوء واحيانا يرفعن اصواتهن لذكر مآثر الفقيد.

وطرابلس حزينة ولا تظهر حتى سوى في حزنها الا ان رجلا مسنا من طرابلس يضع على رأسه طربوشا احمر الذين يرجع الى عهد العثمانيين قال مهددا «اولئك الذين قتلوه سيدفعون الثمن».

● نائب وزير خارجية ايران محمد جواد لاريجاني لدى اجتماعه يوم امس مع وزير خارجية المانيا الغربية هانز ديتريش جنشر في بون. ● سلكية من أ ف ب

تطابق في وجهات النظر بين الصين والجزائر حول المؤتمر الدولي

الجزائر ـ أ ف ـ اعلن وزير خارجية الصين هوتشيان عن تطابق وجهات نظر بلاده مع الجزائر بشأن عقد مؤتمر دولي للسلام في الشرق الاوسط.

وقال الوزير الصيني في ختام زيارته للجزائر ان ازمة الشرق الاوسط والحرب العراقية الايرانية كانت أهم القضايا التي بحثها مع نظيره الجزائري الدكتور احمد طالب الابراهيمي.

قوات الطوارىء الدولية تعلن عن:

اصابة جندي بالوحدة النيبالية بشظايا قنابل اسرائيلية بالجنوب

صور / لبنان ـ أ ف ب ـ ذكر المراسلون نقلا عن بعض ضباط قوات الطوارىء الدولية في لبنان ان قوات الطوارىء الدولية في لبنان توصلت الى أن القنبلة التي اصابت أحد رجالها امس الثلاثاء اطلقت من موقع اسرائيلي وبدأت تحقيقا من اجل معرفة ملابسات هذا الحادث.

ويذكر في هذا الصدد ان احد جنود وحدة نيبال العاملة في اطار قوات الطوارىء الدولية في لبنان اصيب في ساعة متأخرة من مساء يوم الاثنين بشظايا قذيفة سقطت على موقعه في قطاع فرونتل كفرا وياطر على بعد ١١٦ كيلومتر جنوب شرق بيروت.

واوضح ضباط قوات الطوارىء الدولية أن القنبلة اطلقت من موقع للجيش الاسرائيلي فوق تلال بيت ليف على بعد ١٠٢ كيلومتر جنوب شرق بيروت عند اطراف المنطقة الامنية التي اقامتها اسرائيل في الاراضي اللبنانية.

ضباط اسرائيليون كبار:

بداية مرحلة جديدة من العمليات ضد الجيش الاسرائيلي واذنابه "لحد" بالجنوب اللبناني

تل ابيب ـ أ ف ب ـ اعرب ضباط كبار من قادة الجيش الاسرائيلي في المنطقة الشمالية يوم امس الاول عن اعتقادهم بان هجوم عناصر حزب الله قبل يومين على مواقع جيش لحد والجيش الاسرائيلي اعتبر اكبر هجوم من نوعه منذ عدة سنوات.

ويرمز الى ما يبدو الى بداية مرحلة جديدة من العمليات خلال موسم الصيف الحالي على مواقع الجيش الاسرائيلي وجيش لحد في منطقة القطاع الامني بجنوب لبنان وخارج المنطقة.

وكان رئيس هيئة اركان الجيش الاسرائيلي الجنرال دان شمرون قد قام بجولة يوم امس الاول في عدة مواقع تابعة لجيش لحد شمالي منطقة الحزام الامني واستمع الى تقرير حول ملابسات هجوم عناصر حزب الله الشيعي على مواقع لحد في منطقة جزين.

واشارت مصادر اسرائيلية مطلعة امس بان قادة جيش لحد في منطقة جزين طلبوا من رئيس الاركان الاسرائيلي تقديم المزيد من العون والمساعدات لهم.

وقالت صحيفة معاريف الاسرائيلية امس بان قيادة الجيش الاسرائيلي ارسلت مؤخرا تعزيزات اضافية الى منطقة الحزام الامني بالجنوب اللبناني بهدف رفع معنويات جنود جيش جنوب لبنان بعد عملية الهجوم الكبيرة التي شنتها قوات من منظمة حزب الله.

ونقلت معاريف عن مصادر عربية مطلعة بان رئيس منظمة التحرير الفلسطينية ياسر عرفات بعث ولا يزال يبعث بمقاتلين من رجاله الى منطقة صيدا وانه ارسل مؤخرا الى هناك اثنين من كبار الضباط القياديين في القوة ١٧ وذلك على ضوء الاخبار التي تفيد بان منظمة «امل» تخطط للقيام بحرب على الفلسطينيين في مناطق الجنوب اللبناني.

آمال اسرائيلية على حركة شيعية مناهضة «لحزب الله»!

● ذكرت صحيفة «عل همشمار» الاسرائيلية امس بان اسرائيل تعلق الان آمالا على حركة شيعية جديدة تعارض منظمة حزب الله الشيعية في جنوب لبنان. وذكرت الصحيفة الاسرائيلية بان اعضاء من هذه الحركة حاولوا مؤخرا اغتيال الشيخ فضل الله الزعيم الروحي لمنظمة حزب الله.

وذكرت صحيفة «معاريف» من ناحيتها بان هذه المنظمة الجديدة تتخذ موقفا اكثر تطرفا من حركة امل ضد منظمة حزب الله وان هذه المنظمة حاولت ايضا القيام بعملية اغتيال قائد آخر من منظمة حزب الله اضافة للشيخ فضل الله.

مجلس الامن يؤجل اصدار قرار بشأن حرب الخليج

الكويت ـ ذكرت انباء صحفية نشرت في الكويت امس ان مجلس الامن الدولي قرر تأجيل اصدار قرار بشأن الحرب العراقية الايرانية الى ما بعد قمة البندقية القادمة لدول المجموعة الاقتصادية.

واضافت صحيفة «القبس» الصادرة امس ان الدول الكبرى حرصت على أن يبقى ما توصلت اليه بشأن ايقاف الحرب العراقية الايرانية طي الكتمان الى أن يعلن رسميا في اجتماع خاص يعقده مجلس الامن في نهاية شهر حزيران الحالي.

استعدادات لبناء وحدات سكنية جديدة بالقدس لاستقبال مهاجرين من موسكو

تل ابيب ـ وافق اعضاء منظمة «القانونيين الاسرائيليين» في مدينة القدس مؤخرا على البدء ببناء ٥٠٠٠ وحدة سكنية جديدة في مدينة القدس بهدف الاستعداد لاستقبال مهاجرين من الاتحاد السوفياتي.

وذكرت مصادر صحفية اسرائيلية امس بان الاتفاق بخصوص بناء هذه الشقق قد تم امس الاول في جلسة حضرها رئيس البلدية الاسرائيلي تيدي كوليك والهدف هو بناء هذه الشقق على اراضي مصادرة يتم ادارة املاك اسرائيل بعد الحصول على موافقة وزارة البناء والاسكان الاسرائيلية واستصدار التصاريح الخاصة بالمشروع من لجنة البناء والتنظيم الاسرائيلية.

لجنة العاملين بدوائر سلطة الترخيص الاسرائيلية تعلن الاضراب العام

تل ابيب ـ قررت لجنة العاملين العامة في دوائر سلطة الترخيص الاسرائيلية في جميع انحاء اسرائيل خلال جلسة طارئة يوم امس الاول الاعلان عن اضراب عام احتجاجا على عملية فصل حوالي ثلث عدد فاحصي قيادة السيارات.

ويقول العاملون بان الضغط على فاحصي السائقين سيزداد الى درجة كبيرة عقب اعمال الفصل هذه ويقولون بان حوالي ٣٠ الف طالب ينتظرون حاليا دورهم لتقديم امتحان السواقة وانه نتيجة لذلك سيضطر الطلاب خصوصا في منطقة القدس والمنطقة الوسطى للانتظار مدة تتراوح بين عشرة اشهر الى سنة حتى يأتي دورهم للتقدم للامتحان العملي في السواقة.

اطلاق سراح مواطن من نحالين لانتهاء مدة محكوميته

بيت لحم ـ اطلقت السلطات الاسرائيلية سراح الشاب رضا ابو شجاعية (٢٠ عاما) من سكان قرية نحالين قضاء بيت لحم.

وقد امضى المواطن المذكور مدة محكوميته البالغة شهرين وذلك بتهمة التظاهر ضد السلطات الاسرائيلية.

حريق كبير في سفوح الكرمل غربي حيفا

ذكر راديو اسرائيل ان طواقم رجال الاطفاء تحاول السيطرة على الحريق الكبير الذي شب في سفوح الكرمل غربي حيفا.

واضاف انه ليس هناك اي خطر للاحياء الغربية من المدينة.

وكانت النار قد بدأت بالاشتعال بالقرب من الطريق المؤدي الى المدينة ثم تسلقت باتجاه الجبل وهي تشتعل الان على جانب الجبل بالقرب من طريق فرعي.

احتدام الازمة البريطانية ـ الايرانية

لندن تطالب باعتذار شامل من طهران عن حادث احتجاز احد دبلوماسييها

لندن ـ أ ش أ ـ استدعت وزارة الخارجية البريطانية امس القائم بالاعمال الايراني وابلغته بضرورة أن تقدم ايران اعتذارا شاملا عن حادث اختطاف واحتجاز ادوارد شابلن الدبلوماسي البريطاني لعدة ساعات في الاسبوع الماضي من قبل السلطات الايرانية.

وقال راديو لندن ان تيموثي رينتون وزير الدولة للشؤون الخارجية قد اشار للقائم بالاعمال الايراني بأن ادوارد شابلن يتمتع بحصانة دبلوماسية كاملة وانه لا بد ان توفر ايران السبيل امام كريستوفر ماكراي الدبلوماسي البريطاني في طهران حتى يتمكن من الاتصال بالسلطات الايرانية العليا لبحث القضية.

واكد الوزير البريطاني خلال الاجتماع ان لندن اكدت طلبها هذا بأشد لهجة وانها ستعلن عن الخطوات التي ستتخذها اذا لم تستجب ايران لهذا الطلب.

وتشير راديو لندن ان هذه الاجراءات قد تتراوح بين قطع العلاقات الدبلوماسية تماما بين الدولتين او تقليص عدد الدبلوماسيين في الدولتين او فرض قيود على التبادل التجاري والزيارات بينهما.

وقالت وزارة الخارجية البريطانية انها تنصح رجال الاعمال البريطانيين بعدم السفر حاليا الى طهران ما لم تكن زياراتهم هذه ضرورية للغاية.

واكد السيد جوفري هاو وزير خارجية بريطانيا مجددا مساء امس الاول في جلاسجو بجنوبي اسكتلندا انه لا مجال الان لتحسين علاقات الحكومة البريطانية مع السلطات الايرانية بشأن قضية شابلن.

وصرح سير جوفري هاو خلال حملته الانتخابية في جلاسجو بانه لا مجال لاجراء أي مساومة لاننا لا نساوم في مثل هذه الظروف.

واعرب وزير الخارجية مجددا عن تصميمه على عدم الاذعان لاي ابتزاز من جانب ايران اثر ما قامت به سلطات هذا البلد من اختطاف الدبلوماسي البريطاني ادوارد شابلن ثم الافراج عنه بصفة مؤقتة وذلك على الارجح ردا على الدعاوي المرفوعة من البوليس البريطاني ضد احد اعضاء القنصلية الايرانية في مانشستر.

ايران توجه تحذيرا للقوى الاجنبية من التدخل في الخليج

بون ـ أ ف ب ـ نصح محمد جواد لاريجاني نائب وزير الخارجية الايراني القوى الاجنبية بمغادرة الخليج مؤكدا ان البديل اليوم هو بين مواجهة عواقب وخيمة وقصر النزاع على ايران والعراق وحدهما.

واكد لاريجاني في مؤتمر صحفي عقد في بون ان الجمهورية الاسلامية ترى ان قيام دولة اجنبية باي تعزيز عسكري في الخليج يشكل مناورة استفزازية يمكن طهران تفهم بازالة التوتر. واشار المسؤول الايراني الى ان موضوع امن الخليج هو في هذه المرحلة الخطيرة الموضوع الاول في مباحثاته مع المستشار هيلموت كول.

واضاف أن ايران لها ثلاثة مبادىء بالنسبة للخليج وهي ضمان حرية الملاحة بالنسبة للجميع والالتزام بأمن جميع الدول المطلة على الخليج وامن الخليج هو مسؤولية جميع الدول المطلة عليه وليس الدول الاجنبية.

الشعب
جريدة يومية سياسية مستقلة
صاحب الامتياز ورئيس التحرير
محمود يعيش
المدير المسؤول
علي يعيش
مدير التحرير
أكرم عبيد
ASHAAB
ARABIC DAILY NEWSPAPER
JERUSALEM

تتمات تتمات تتمات

الاف الجنود ـ سبقية

القطاع الاسلامي من العاصمة اللبنانية او القطاع الشرقي.

واوقفت الادارات والمدارس والبنوك وسوق صرف العملات اوجه نشاطها عدة يومين كما اغلق مطار بيروت الدولي امس وحتى الساعة الثانية بقرار من ادارة الطيران المدني.

وقررت الصحف اللبنانية وقف العمل امس واستئنافه اليوم الا بعد لتغطية الجنازة القومية لكرامي ٦٦ عاما الذي اغتيل على اثر انفجار قنبلة وضعت في الطائرة الهليكوبتر التي كان يستقلها صباح امس الاول اثناء تحليقها فوق شمال لبنان.

ومن جهة اخرى ومن جراء اعلان الرئيس امين الجميل الحداد القومي امس الاول ولمدة اسبوع تم تخفيض الاعلام واذاعة موسيقى كلاسيكية وتلاوات قرآنية.

وادانت جميع الصحف الصادرة في بيروت ما اعتبرته جريمة دنيئة واشادت بذكرى كرامي الذي كان احد الشخصيات البارزة في الحياة السياسية بلبنان منذ اكثر من ثلاثين عاما. وقالت صحيفة السفير وثيقة الصلة بالدوائر الاسلامية واليسارية سيستمر وقت طويل قبل ان يفيق اللبنانيون من هذه الكارثة القومية.

ويعد انه بعد اقل من ٢٤ ساعة على تعيين سليم الحص رئيسا للوزراء بالانابة وهو سني كان يشغل الى الان منصب وزير العمل والتعليم اجرى الحص اول اتصال له مع الرئيس الماروني امين الجميل.

اجراءات امنية سورية مشددة في طرابلس

وفي طرابلس لاحظ صحفي بوكالة فرانس برس ان الجيش السوري وضع امس قوات امن كبيرة في طرابلس مسقط رأس كرامي حيث ستشيع جنازته اليوم.

وقد اتخذ الجنود السوريون الذين يسيطرون على المنطقة منذ شهر تشرين اول عام ١٩٨٥ وبعض افراد المخابرات السورية مواقعهم عند المدخل الجنوبي لطرابلس عاصمة شمال لبنان على مسافة ٨٦ كم من بيروت التي ستحتضن الشخصيات التي تأتي لتقديم العزاء عند مفارق الطرق الرئيسية.

وامام منزل اسرة كرامي حيث ينتظر اشقاء رئيس الوزراء العزاء احتشد سكان طرابلس ووقفوا في صمت يتابعون بابصارهم الشخصيات التي تدخل المنزل.

طبيب: جثمان كرامي مزقه الانفجار

ولم يلق اهالي طرابلس كما هي عادة اللبنانيين نظرة الوداع الاخيرة على «الافندي» فقد سجي الجثمان في تابوت مغلق ووضع باحدى حجرات المنزل.

وذكر طبيب تمكن من فحص الجثمان ان الشحنة الناسفة التي يبلغ وزنها ٣٠٠ جرام والتي وضعت اسفل مقعد كرامي مزقت جثمان رئيس الوزراء وان كان الوجه قد ظل سليما. واضاف الطبيب ان شدة الانفجار ادت الى تمزيق القفص الصدري وتفتيت القلب والامعاء والتف تماما من الجانب الايمن.

ومع هبوط الليل انفتحت ربيبة منازل الابواب على مصاريعها في طرابلس لتلقي العزاء من الاعيان والسكان.

وذكر ابراهيم المصري احد افراد الحرس الشخصي لكرامي وكان موجودا على متن الطائرة المفجرة ان احد الركاب ظن في البداية ان الانفجار ناجم عن تطاير نافذة من الطائرة وقال وما هي الا لحظات حتى ادركت ان رشيد الذي سار الشهداء.

واكد ضباط من الجيش اللبناني رفضوا الكشف عن اسمائهم ان الحقيبة اليدوية التي تضمنت القنبلة التي انفجرت صباح امس الاول في متن الطائرة الهليكوبتر كانت على ركبتي رشيد كرامي الذي قتل في الفور.

واوضح خبير عسكري لبناني في المتفجرات ان القنبلة كانت تزن ٣٠٠ غرام.

الشخصيات اللبنانية: اغتيال كرامي بداية لمرحلة خطيرة

ووصف حسين الحسيني رئيس مجلس النواب اللبناني عملية اغتيال كرامي بانها بداية لمرحلة خطيرة.

وقال الدكتور سليم الحص وزير التربية والعمل الذي تكلف برئاسة الوزارة بشكل مؤقت ان جريمة الاغتيال جاءت لتنسيق الجهود الرامية الى تحقيق الوفاق الوطني عبر تعديلات اللبنانية السورية.

من ناحية اخرى دعا وليد جنبلاط الى الثأر من قتلة رئيس وزراء لبنان.

وقال نبيه بري زعيم حركة امل الشيعية ان جريمة اغتيال كرامي هي مؤامرة تمنع انتخابات رئاسة الجمهورية في العام المقبل واتهم بري اسرائيل بالوقوف ورائها.

وحول الوضع الحكومي بعد اغتيال كرامي قال بري ان هناك صعوبة كبرى بتشكيل حكومة جديدة بسبب الفراغ الذي تركه كرامي على الساحة اللبنانية الا انه اشار الى وجود نوع من الاتفاق على ان الحكومة اللبنانية الحالية ستبقى لانها جاءت على اساس تحقيق الوفاق الشامل.

من جانب اخر دعا الشيخ محمد مهدي شمس الدين رئيس المجلس الاسلامي الشيعي الاعلى جميع اللبنانيين من مسلمين ومسيحيين الى اليقظة لافشال مؤامرة التقسيم التي تستمر في الهدف المقصود من جريمة اغتيال كرامي ودعا الى ضرورة مواجهة هذه المؤامرة عبر وحدة الهدف والوقف بين اللبنانيين.

واتهم رئيس حزب الاحرار اللبناني داني شمعون عناصر اسلامية متطرفة مشايعة لسوريا او سوريا نفسها قد تكون وراء جريمة اغتيال الرئيس كرامي.

واضاف في تصريح لشبكة تلفزيون «ان بي سي» ان السوريين شعروا ان نفوذهم تهدد عندما حاول الرئيس كرامي ان يستقيل.

منظمتان تتبنيان عملية الاغتيال

وتبنت منظمتان مجهولتان حادث الاغتيال الاولى اطلقت على نفسها اسم (جيش لبنان السري) والثانية منظمة (ثأر شهداء الاسلام).

وذكرت وكالة رويتر للانباء ان متحدثا مجهولا باسم هذه المنظمة الثانية قال ان مقتل رشيد كرامي جاء ثأرا من المذابح التي ارتكبت في حي التبانة بطرابلس ويقال خليل عكاوي الذي اغتيل في طرابلس في التاسع من شباط عام ١٩٨٧.

وجدير بالذكر ان عكاوي كان عضوا في انجاز الجوامع التي شكلها الاصوليون في طرابلس.

مراقبون: الاغتيال يزيد الهوة اتساعا بين الطائفتين المسيحية والاسلامية

واشار جميع القادة اللبنانيين الى ما قد يسفر عنه هذا الاغتيال من مخاطر بالنسبة للاستقرار. وطالب المسؤولون السياسيون والدينيون المسلمون حسين الحسيني شيعي رئيس مجلس النواب بالتشاور مع الرئيس امين الجميل لسد الفراغ الناجم عن رحيل كرامي.

ويأتي اغتيال كرامي بعيد الارتياح النسبي الذي ابداه المعسكر المسيحي عند اعلان نبأ استقالته في الرابع من الشهر الماضي والضغوط التي مارسها قادة هذه الطائفة لتحمل الرئيس اللبناني امين الجميل على تشكيل حكومة جديدة.

ولم يرق هذا الموقف للقادة المسلمين او لسوريا فقد راودتهم الشكوك في ان المعسكر الخصم دفع رئيس الوزراء الى الاستقالة لتحل محله شخصية اسلامية يمكن تطويعها.

وفي ظل هذه الظروف فان اغتيال كرامي لا يمكن الا ان يزيد الشكوك والشبهات.

وفي هذا الاطار سيكون على رئيس الدولة ان يستغل كل ما لديه من قوة حتى لا يصبح رحيل كرامي في العشر لبدء حرب جديدة عامة وحتى لا يؤدي لبنان للقضاء.

مؤكدا استمرار ـ سبقية

٢٢ شهرا القائمة في مخالفة مع ... الدولة وذلك على الرفض ... التصديق على اتفاق ... الطائفي ... في دمشق.

وقد اجرى الحص اتصالا ... امس الاول بالرئيس الجميل ... خلاله المسؤولان ... باجراء مشاورات ... لتشكيل حكومة جديدة.

كما صرح رئيس الوزراء ... بانه سيقر التصديق على ... بالغاء الاتفاق اللبناني ـ الاسرائيلي.

بعد مشاورات ـ سبقية

وعلم مراسل وكالة انباء الشرق الاوسط ان الوزارة الجديدة تضم ... وزيرا منهم سبعة للحزب ... لحزب الامة وخمسة للجنوبيين واثنين مستقلين.

كما علم المراسل ان ابرز ملامح الوزارة واجراء تعديلات في عدد من الحقائب الوزارية حيث يتولى محمد توفيق احمد وزير الثقافة والاعلام السابق منصب وزير الخارجية وصلاح عبد السلام ... وزير الطاقة والثروة المعدنية ... الدكتور ادم موسى مادبو الى ... منصب شؤون الرئاسة ... الوزارة الجديدة الشريف ... العاديين ... من منصب نائب رئيس الوزراء ووزير الخارجية ... محمد يوسف ابو حريرة وزير ... والتموين.

وقد دخل الوزارة وزراء ... بينهم الدكتور مأمون سنادة ... للاعلام والثقافة ... الوهاب وزير للتجارة والتموين ... وخلت الوزارة لاول مرة ... الاتحادي من حزب الامة ... اليها منصب وزارة الشؤون ... والزراعة كما اسند الى ... محمد احمد من التجمع ... منصب وزير السلام ... وزارة الاوقاف والشؤون ... لشخصية دينية مستقلة ... الجنوبي وزيرا للنقل والمواصلات.

ولم تشترك في الوزارة الجديدة من الاحزاب ... الجبهة القومية الاسلامية ... الشيوعي الذي ... والمعروف ان الجبهة القومية ... الجمعية التأسيسية ... والحزب الشيوعي ... تغييرات الوزارة الجديدة ... ابرزها اشراك كافة الاحزاب ... التي وقعت على الميثاق ... وازيلت جوانب الخلاف ... الحكومة ومن ملامح الوزارة ... التأكيد على منهج الائتلاف بين ... الامة والاتحادي بمشاركة ... الجنوبية لتوسيع النطاق ...

وقد استغرق تشكيل الحكومة ... السودانية الجديدة ثلاثة ... حيث اسند الى وكلاء الوزارات ... خلال هذه ... جرت اتصالات ومشاورات ... قطبي حزبي الامة والاتحادي ... الصادق المهدي ومحمد ... لمشاركة اعضاء الحزبين ... البرلمانيين.

وقد اسفرت هذه المشاورات ... توقيع مذكرة التفاهم بين ... الامة والاتحادي ... الحكومة الجديدة ... ازالة اثار العهد الماضي ... ايلول ٨٣ والعدام المؤتمر ... فترة انتهائها عام ... الجنوب والتأكيد على ... الانحياز في السياسة ... وتصفية الفساد من ... وحل المشاكل الاقتصادية.

كما اسفرت من ... شارك فيها كافة الاحزاب ... حكومة وقد ... المعتقر بين السيد ... وعين لها وزير دولة.